朝鮮日報 朝鮮日報社

社說 商工業振興과 두가지計劃

一

所謂現代의文明社會는 商品生產의體系다 商品을製造하는 工業과 商品을賣買하는 商業이 오늘날社會의基礎가되야잇고 根本이되야잇다 그럼으로 歐米列强의모든活動과모든施設은 商品의生產으로還元되는것이다 그들의學問은무엇하는것이냐? 그들의藝術은무엇하는것이냐? 그들의體系를擁護하는것이요 그들의體系를禮讚하는것이요 그들은무엇때문에 巨大한費用을드리여軍港과軍艦을所有하얏느냐? 오즉그것을擴充또는支持하기위함이다 그나라의商工業이發達되얏느냐? 못되얏느냐? 先進列强의覇權과榮譽도 이로써獲得되고 落伍者의生活도 이로써決定된다 그뿐이아니다 가튼나라가튼社會에잇서서도 그사람이商工業에對한 支配權이나經營權을가젓느냐? 못가젓느냐? 階級的地位도 大槪는이로써區別할수잇다 商工業이이와가티이社會의根本的基礎가됨으로因하야 政治와法律은勿論이요 심지어哲學科學美術音樂等屬外지도 그에對한隸從을甘受치아니치못한다 지금商工業은 歐米資本家의自慢과함께 全世界를風靡한다

二

十九世紀末葉까지 隱士의名稱아래 國境을잠그고封建社會의風俗과習慣을固執하든朝鮮으로도 世界大勢에못이기어 한번그門을열엇다 英佛의國旗를高揚한船舶은오고가고 米國의石油는輸入되엇다 여기서부터우리도만흔世波를겪지아니치못하얏고나! 그러나그동안四五十年이지낫다 우리의生活은어떠한狀態의變遷을밟앗는가? 商工業이旺盛한곳에 녯時代의農村은革新되고 녯時代의農民들은工場으로보내야할것이엇만 오는날우리의農村은疲弊하고農民은流離한다 그것은무슨結果인가? 朝鮮안에도銀行이建立되고 會社가組織되고 鐵道가處處에開通되엇다 現代的事業과現代的施設이設施되엇슬뿐아니라 그設施가더욱늘어갈것이다 그러나거기對한우리의生活은果然어떠한가? 우리로하야금그모든것을한번돌아보아야할것이다. 거기서우리社會의 發達階段을認識할수잇고 거기서우리의環境을認識할수잇다 아니다오즉거기서만 現在에對한우리의行動目標를發見할수잇슬것이다

三

今番中央業會와本社의共同主催로 商工業振興의懸賞論文募集과商工業家의 日本大都市觀察은 計劃케되엇다 中央業會는적어도 朝鮮人商業家의中心的團體다 더구나 近日에이르러該會에서는그組織을擴大시키고여러가지 事業을하랴고한다 그들이이러한것을하게된것은 決코偶然한 動機가아니다 本社로서어서 徵議과還力을 아길수잇스랴? 現下우리의 商工業은 어떠케振興시킬수잇슬가? 이로써一般社會에 一種의研究問題를提供할수잇고 우리生活과 直接間接으로特殊關係를가진 日本各大都市의 事業과施設은 어떠한가? 이로써商工業家에게一種의覺醒을 促進할수잇슬것이다 우리는 이計劃이 決코無意味하지안흘것을 … 勿論모든것이困難하고 모든것이缺乏

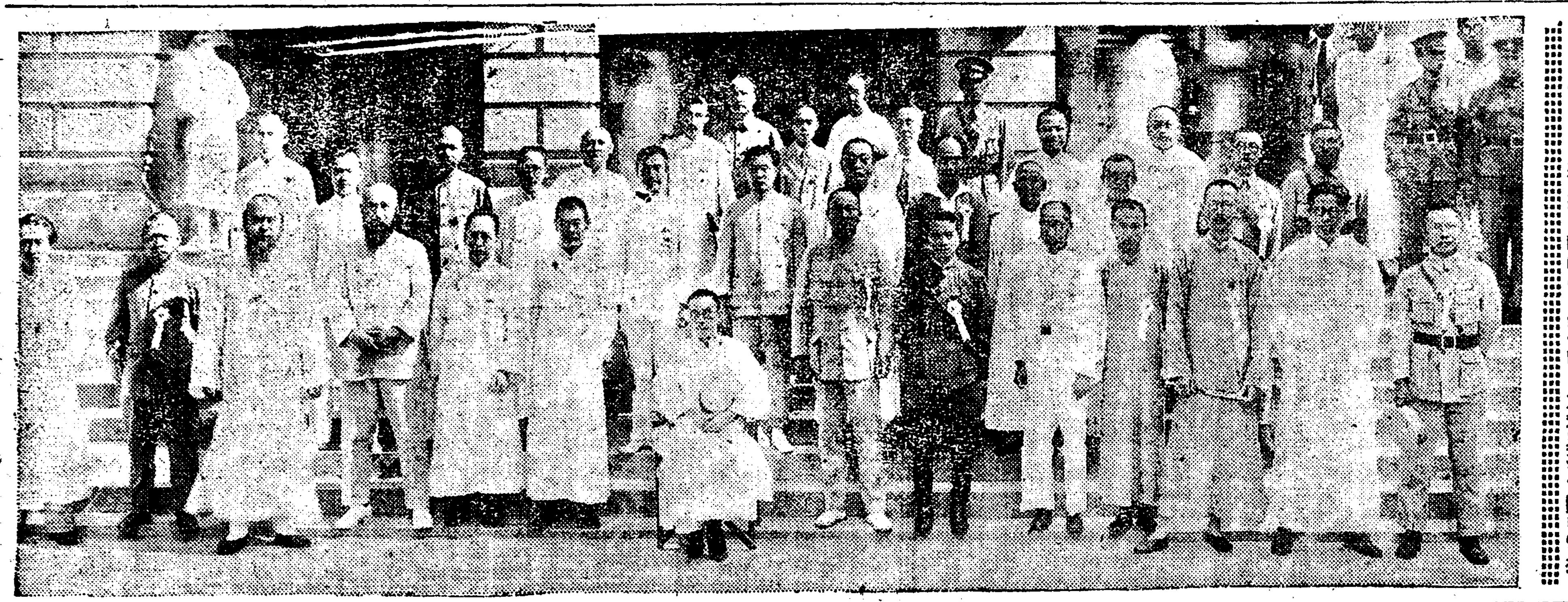

漢口對日盟罷擴大 排日氣勢漸益昂騰
糾察隊組織、罷業資金十萬圓調達 第二南京事件惹起?

(東京電) 漢口反日運動今後의形勢는容易치안타고보는바蔣介石氏와反目中인廣西派의李宗仁氏一派가蔣介石氏의失脚을目的으로罷業團을敎唆한模樣인데 內政的意味도包含된듯하나가장注意할것은中國側이一昨年英國에對하야成功을본租界回收를目的한것으로事態에依하야는第二의南京事件을니르킬지도未知이라고憂慮되다만아外外務當局도對策에對하야苦慮中인바漢口居留日本人數는約二百五十名으로目下軍艦利根、鳥羽、拍、嵯峨四艦이常泊中으로時別陸戰隊三百名은租界內에잇더라

(漢口九日發) 反日會今回의對日同盟罷業은車夫轢死事件에端을發한것으로罷業團은租界回收、不平等條約廢棄、山東撤兵等에邁進하라고絶叫한다또糾察隊는三個大隊四百二十名으로罷業資金은十萬元餘를調達하엿다고語하더라

糾察隊撤退

(上海九日發) 其後의情報에依하면日本租界를包圍中인排日糾察隊는一齊히撤退하엿더라

日租界附近에 殺氣充滿
糾察隊警戒極嚴 租界內勞働中止

(漢口九日發) 反日會糾察隊의日本租界交通遮斷은자못嚴重하야日本租界內에在한中國人의勞働은全部中止되엇다 그런데九日에一中國人은糾察隊의阻止를듯지안코租界內에入하려다가糾察隊에게마저죽엇는바民衆運動은漸漸猛烈을極하야租界附近은殺氣가充滿하엿고또宣傳隊의名은多數한傳單을가지고租界內에潛入하야다니며中國側官吏에對하야引揚을要求하야租界에서一大騷動을演出하엿더라

萬一의時에는 斷乎한措處
軍艦外지도增派할려 ◇日政府의方針內定

(東京電) 漢口에在한排日糾察隊의日本租界封鎖事件에對한應急措置로써海軍當局은九日上海에碇泊中인驅逐艦梅柳의二隻에게漢口急派를命하엿다 그런데九日午後外지에는外務海軍兩當局에아직詳細한公報가到着치안코단지同事件誘發의動機가判明된程度에잇친外닭에政府로서는아직最後의節圧手段을決定한은아니라고하는바漢口의地理的狀況及英國租界奪還의前例等에徵하야相當히前途를重大視하고政府의此에對한方針으로서는一事夫의負傷事件과如함은될수잇는대로簡單히處理하기를希望하나萬一中國側이同事件을口實로組織的으로排日運動을計劃하고團體的勢力으로서直接行動에及할때에는現政府로서는기어히現地保護主義에基하야實力的自衛手段을講究할수밧게업다고하더라

(東京電) 海軍當局은漢口事件에對하야萬遺漏됨이업도록對策을講究中인데지금外지의處地로는別로히軍艦을增派할必要는업다現在中國方面에在한第一第二遣外艦隊만으로써充分하다고認하고該司令官의意思에依하야

日貨排斥 緩和請願
日商人極困難

(上海八日發) 全國反日會는來十五日南京에第四次執行委員會를開催하기로定한一方當地商人側은反日會의日貨排斥에對한困難으로政府에對하야其緩和方針을請願하엿더라

甘交涉員의 最後的通牒
日本側의抗議에對한 中國側의强硬한態度

(漢口九日發) 反日總罷業에伴한今日의經濟封鎖實行에對하야桑島總領事로부터곳中國側에嚴重抗議를하는中이나交涉署員甘介侯氏는昨夜最後通牒的文書를日本總領事에手交하야强硬態度를示하얏슴으로目下의形勢는抗議도何等效果가잇슬것갓지안하日本當局은萬一의際에處하려고陸戰隊와協力準備策을協議하고日本居留民도또한對策을講究中이더라

艦艇의必要한行動을함에잇칠터이다但今後形勢가往往惡化되어日本居留民의生命財産이危殆에瀕할때에는軍艦의增派等斷乎한措置에出하기로內定하엿더라

吉敦線問題로 張學良氏請訓
南北妥協成立以後 滿洲問題取扱嚆矢

(南京九日發) 張學良氏는八日夜蔣介石氏에게對하야長文의電報로써林奉天總領事로부터田中首相의命令이라고吉敦線을會寧外지延長할契約條款의實行을要求를提出하엿는데右에對하야如何한處置를取할것인가至急히指示하야달라고請訓하고또日本의態度가자못强硬하다고述하엿다고한다右에對하야國民政府의態度는아직決定되지안핫다滿洲問題를國民政府가取扱하는最初의問題이오이處置如何는자못注目되다如斯히하야滿蒙問題는南京政府의意思에依하야左右된다는것임을示한것이더라

北平總稅務署 上海에移轉命令

(北平九日發) 總稅務司公署는國民政府로부터上海移轉의命令을밧고目下移轉을準備中인데下級官吏는이미南下中이나幹部

保安會解散코 政務會를組織
決定된委員十二名에는 南方何、方兩氏도參加

(奉天九日發) 張學良氏는九日午後一時東北保安會를解散하고東北政務委員會를組織한旨를東三省에布告하엿는데委員의氏名은左와如하다

首席張學良 楊宇霆 常蔭槐 翟文選 張作相 萬福麟 湯玉麟 劉哲 莫德惠 張景惠 方本仁(南方) 何成濬(南方)

林總領事旅順에

(奉天十日發) 林總領事는今朝七時四十五分奉天發旅順으로向한바要務는某重大事件을協議하려고關東廳及軍司令部를訪問하기爲함이더라

「에」氏辭職許可 後任은「메ー즈」氏

(南京八日發) 八日國民政府行政委員會議는總稅務司「에드와드」氏의辭職을許可하고其後任으로目下上海에在한「메ー즈」氏를任命하기로決하고財政部는正式으로其旨의通知를發하얏더라

南京附近에서 土匪列車襲擊
現金六萬餘元을强奪

(南京八日發) 七日午後八時五十分南京神作門에서四十四名의武裝土匪가列車를襲擊한事件이이러낫는데遭難者中에外人은업것스나乘客은一千餘名으로南京下關을去하기僅히三哩의地點으로列車가通過中暗黑中으로부터數十發의空砲를合圖로武裝土匪四十四名이機關車에威嚇彈丸을集中하야汽車를停止시킨後土匪는銃을손에들고車內에드러와現金三萬餘弗(六萬餘元)을强奪하엿다此時神作驛에잇던數十名의警備隊는이騷動에武器를버리고逃走하고乘務員은驛에달려가서電話로써下關驛에救助를要求하려고하엿스나이미電話線이破壞된外닭에徒步로下關驛에가서軍隊의應援을求하야現場에到着한때에는事件後數時間을지난때이엇다 그런데該事件은겨우八日午後一時에이르러屆出한바事件이國民政府直下에서이러난事件임으로當局은狼狽하엿는바事件의際에乘務員六名中二名은負傷하엿스나乘客中에는負傷者는업섯다事件의結果市民의恐怖는甚하고八日의南京驛時間別急行은거의空車인狀態이더라

政局에轉變을招來할 滿洲의某重大事件
結果如何로는某閣僚의進退外지 園公의意見이더욱注目

(東京電) 民政黨의某重大事件에關한暴露戰術에對하야는政府側에서단지威嚇이라고만取扱키어렵게된模樣이다政府는目下그眞相을調査하는一方民政黨은議會에서本問題를가지고政府에肉迫하면政府로서는當然其眞相을發表하게되겟는데政府는眞相調査의結果가如何히落着될가에對하야甚히憂慮하는터이다그런데此點에對하야는或은某閣僚의進退外지도傳하게되어民政黨은此機會를乘하야一擧에內閣의牙城을蔽할것이라고樹히成算잇는態度를示한다即本件을中心으로한政局의雲行은가장注意를要하게된다本日田中首相의園公訪問과如함도右重大事件에關한報告를하기爲함이라고보이며公의意見如何에依하야政界에重大한衝動을與할지도未知이라고注目되더라

(東京電) 田中首相이園公을訪問하기前에久原遞相及小川鐵相이隨從으로興津에外만나라는情報가잇다더욱이久原遞相은車中에서田中首相과懇談하고大礎에留하는中이오小川鐵相亦是熱海에避寒中임으로或은그實現을볼模樣이다九日의田中首相의園公訪問은단지政局의報告뿐만아니라重大事件의潛在를暗示함이라고하는데以閣하면閣內에서辭表를提出하엿다고도하야田中首相의園公訪問은이에對한善後措置이라고보인다

(國府津電) 田中首相은九日午前九時半東京驛發午後一時三十四分靜岡着하자곳自動車로興津에가서午後二時西園寺公을訪問하고中國現下의情勢及右에對한政府의方針床次氏와의會見顚末及對議會策等에關하야約一時間半에亘하야詳細한說明과報告를하고諒解를求한바가잇섯는데그中

一、現在中國에派溢한排日運動의形勢
二、關稅交涉沈滯의實情
三、東三省에在한靑天白日旗揭揚問題
四、張作霖爆死事件의調査顚末
五、共產黨檢擧의結果에基하야某重大事件의發覺

等各項에對하야特히詳細한報告를하는同時에右에對한政府의所信에關하야서도報告한바가잇섯다또久原遞相은首相과品川驛에서부터大船外지同車하야무슨何事인지密議한바가잇섯더라

煽動事實들어 中國에嚴抗
中國의排日運動과 日外務當局의對策

(東京電) 上海를中心으로한漢口、南京、天津、北平等中國各地의排日貨運動은最近暴力化하야其中心은國民政府와密接한關係가잇는市黨部의反日會라는것으로外務當局은此를重大視하야煽動事實의證據를蒐集하야嚴重한抗議를國民政府에提出하는同時에一方暴力的反日會의行動에對하야는가장强硬한高壓手段을要求하기로決意하고休會後再開議會에서田中兼攝外相으로부터其態度를明確히聲明할터이더라

特殊權益問題로 東三省에警告
滿蒙外交의中央移管은 日本政府에重大影響

(東京電) 張學良氏가吉會線問題에對하야蔣介石氏의勅令을求한것은南北妥協의內容이意外로進步되엇슴을말하는것으로外務當局이鐵道問題其他를依然地方的問題로東三省政府와相對로交涉을繼續할수잇다고觀測하고잇섯슴은日滿關係가現在와가티惡化된今日國民政府가日本에對하야誠意잇는態度를取할與否는甚히疑問되는바로此結果日本의滿洲에對한特殊關係가無視되어日本이儼害를感할憂慮가잇슬時는日本政府는到底히傍觀할수업는바로그때에는東三省政府及國民政府에對하야滿蒙에在한日本特殊利權에對하야注意를喚起할有效한處置에出할수밧게업다고觀測된다그런데外務當局은南北妥協은中國內政問題로서不干涉의主義를가지고잇스나外交交涉의中心이中央政府에移管은가장重大한바로其對策에對하야는이미充分한成案이잇스나實際的問題로서不遠東三省에對하야滿蒙特殊權益에對하야警告를發하는것이라고觀測되더라

新興中國研究(七)
開催되는編遣會議
會集하는各派諸明星
◇南京에서 特派員 李灌鎔

只今南京에는東南中國을支配하는蔣介石 中央一帶를支配하는馮玉祥 北部中國을支配하는閻錫山等將軍이모여들엇고 今明間에西南中國을支配하는 李宗仁과廣東의李濟琛將軍이入京한다

◇編遣會議에出席한諸將軍과其他國民黨中央執行委員諸氏◇

◇前列自左 李石曾、陳雅英、于右任、柏文蔚、鈕惕生、丁惟汾、張靜江、培德、李濟琛、丁超五、陳果夫、鄧寄夫、宋子文、何應欽

◇中列自左 王樂平、趙戴文、朱霽靑、蔡元培、李顯林、戴季陶、王法勤、譚延闓、潘雲超、劉守中、鄧力子

◇後列自左 熊克武、李烈鈞、周啓剛、何香凝、陳樹人、蔣介石、黃實、陳嘉佑、郭春濤

그警戒가嚴重하다 一月一日부터開會되는「編遣會議」라는것은 中國에서는아니라外國에서도 多大한興味로注目되는것임으로밤서內外國新聞記者가雲集하고잇다

答「네 重要한會議입니다」

問「決議件이만습니外?」

答「人員縮少와 經費節約이고 重要한問題입니다」

問「兵卒을解散하면 그뒤問題가만치안습니外 어느나라든지──特히大戰後의歐洲各國의例를回想하면──解散된軍卒은不平을만히이르키는데 爲先解散後의就職이問題되지안슴니外?」

答「問題입니다 그러나職業도充分히만커니와 本來부터軍隊에서係給이貧弱하엿슴으로 速히武器를버리고 各各農村으로도라가서 農業에從事하기를몹시願望합니다」

問答이一段落에이르럿다 그러나 내가뭇고자한 五權憲法問題에對하야는 아직시작도안하엿다

問「다른나라에서는 司法行政이行政院의一部로組織되엇는데 여기는 行政院에서아조獨立되엇스니 그러케組織하는것이무슨便宜가잇습니外」

答「司法行政은本來부터 獨立的으로取扱하여야될性質인데 여기는五權憲法에依하야 考試 監察 立法과함께 行政으로부터獨立한것입니다」

問「考試만해도 다른나라에서는敎育部의一部事務로取扱하는것인데 그것을特別히行政에서獨立식힌만큼 重要합니外」

答「中國에서는人材를採用하는데 너무親分關係로 上官의사람만採用하는弊가만하서 只今부터는 이弊端을一掃하기위하야 行政과全혀獨立식힐必要가잇습니다 그뿐아니라 朝鮮에도잇것지만 考試制度는우리中國에傳來的으로잇든 조흔制度임으로 이것을擴張식히는데도適當하다고봅니다」

… 緊急한事務에對하야 나는暫間을더繼續하지안코 다시한번 訪問할希望으로 나는도라와버렷다

議會前途 總督府도憂慮

議會再開를압두고池上政務總監草間財務局長은政府委員으로서近近渡東할터인데最近情報에依하면對中外交問題를中心으로休會後再開議會劈頭부터政民兩黨의接戰이始作될것갓다 政府與黨은昨年總選擧以來盛히頭數를모으기에힘써今日民政黨과相當한差異가잇스나議會는數에만賴하고樂觀할수업다特히對中外交의沈滯는政府自身도憂慮하는바로民政黨이此處를攻擊할것은本에有利하게展開되면別問題이나日本에對하야一大致命傷이다總督府明年度豫算에는初等敎育、港灣修築、等山梨總督就任以來의初經綸이計上되어잇서議會의進展如何는朝鮮統治上에도其影響됨이決코不少함으로總督府當局에서도最近政情에對하야는深甚의注意를하더라

八面鋒

○婦人國際平和自由聯盟!! 이름만들어도 天使의모임인줄은알것이엇다

○그主催로 近世賊事會議가열리엇는데 毒瓦斯使用을禁止하자면 그禁止를監視制裁할만한勞働階級을敎育시겨야한다고決議하얏다나

○예해나지나면 그敎育이조나노? 공부도채다못하고, 毒瓦斯에죽지나만을가?

○物價는騰高!, 賃銀은低落! 이러고도 살자는것變이지

○그나마도 버리조차업서, 각정

朝鮮經由의 大連航空路
西伯利亞에延長

(東京電) 日本航空輸送會社의航空路는歐洲와如한데日本航空은必然的으로大陸에連차는關係上가장重大看되는것은朝鮮經由의大連航路이오다시日本으로서는北滿方面에外지進出하고거不遠間西伯利亞에延長되어「이루구쓰크」外지進出되야露國의航空路와相接하야益益重大한使命을띄게되는것이다또遞信省의兒玉航空技術課長은近日小幡航空會社技術部長과共히滿鮮航空路의調査를關東廳朝鮮總督府와의協議次로出張한바此一新會社의飛行場設備에關한協議外에將來日本航空路에大使命을가진出張이라고보더라

不戰條約 批准無望
促進努力水泡

(華盛頓八日發) 本日米國上院에서만不戰條約批准促進의努力은失敗에歸하엿다即贊否兩論은依然이잇스나反對派는上院外交委員會로하여금亞米利加의諸政策에對하야今回의不戰條約을適當히解釋한一鞭告書를提出시키고此를調印各國에送達하려는案을提出하엿다批准派는此提案에反對하며또「보ー라」長官도이가티解釋하는바投票는今週中에하지못할러이라더라

諸般淋病을根絕되는
鮮淋王 新藥淋疾
●急性淋毒 ●慢性淋病 ●冷淋‧滯淋 ●酒淋‧色淋 ●梅毒性淋疾 ●尿道炎症
에實地經驗이 富함은一般患者에公認된것이오
定價十五日分三圓五十錢

梅毒病根治에正確한
沃度加里丸
●先天性梅毒 ●急性梅毒 ●慢性梅毒 ●下疳腫瘡 ●一二三期梅毒 ●風症脾症에
卓越한効力이 特殊함을擔任함
定價十五日分三圓一個月分五圓

本舖 京城冷洞二七 京城賣藥商會 振替京城九五九五 電光一八七三

染料原料專賣
京城府花園町九十七番地
染料原料商 高級製品
東華洋行
電話本局三九九二番 振替京城一二四〇五番

特許 川北式
家庭經濟之覇王
火の出るポンプ

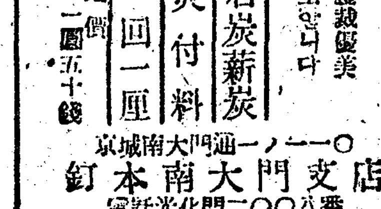

日錄進呈
●本品의特長
廣巾製體裁優美 堅牢安全합니다
石炭新炭 焚付料 一回一厘
定價一圓五十錢
京城南大門通一ノ一〇
釘本南大門支店
電話光化門二〇〇八番 振替京城一五三八五番

金東成著
權悳奎校閱
定價參圓
京城府鍾路二丁目八二
博文書館 振替京城二〇三三番
其他各書店에

三十六萬의花燭典과 萬四千의破鏡悲哀

=중매의 단술에 몰려다니는 신랑신부 나종에는 리혼소송으로 눈물의 리별=

一年間의結婚離婚

이천만민중을 한품안에 싸려안은 조선사회는 일년에 륙십만의 출생이 잇고 삼십구만의 사망자가 나는 가운데 수십만쌍 혼인하는 련애(戀愛)로 혼인하는 중매의 신랑 신부가 백년의 가약을 맷는 화촉의 등불이 켜지는 반면에 일만 사천의 부부가 리혼이라는 슯흔 눈물의 비극이 널어나는데 그무엇은 리혼이라는 사실이 아죽도 사실상 자유련애를 시인(是認)하지 아니하는 조선사회에 딸아 비참한 수자를 보게되는 것은 얼축이 『조혼』이라는 괴악한 폐해를 가첫든 조선의 넷시대를 생각하야 흥미잇는 현상이다 이 해마다 증가하는 리혼건수를 수자로 살펴보면

明治四四、	五、六二一	인
昭和一、	六、九八八	
	(약 二、五割증가)	

으로 이것을 녀가를 시대 녀가를 조선에 잇는 일본인의 그것에 비교하야

明治四四、	一三一
昭和一、	一一五
	(약 一、五割감소)

거의 사할이 증가한 세음인데 그 리혼의 근본원인이 어데 잇는가? 에 대한 대답으로 중매혼(媒婚)에 잇다 하는 것을 면여 (演繹的)으로 알 수 가 잇스나 그 중매한 원인은 결혼 남녀(歸納的)으로 해답하여주는 것은 일본인과 조선인의 결혼년령(結婚年齡)이다 이제 그 결혼년령을 일본인과 비교하면 다음과 갓다

◇日本人의結婚年齡

A	妻의年齡	一五歲未滿	一
	夫의年齡	一七歲未滿	
B	妻의年齡	一五以上廿未滿	一
	夫의年齡	一七以上廿未滿	
C	妻의年齡	滿廿以上廿五未滿	一
	夫의年齡	滿廿以上廿五未滿	

◇朝鮮人의結婚年齡

A	妻의年齡	十五未滿	四、四四四
	夫의年齡	十七未滿	
B	妻의年齡	十五以上廿未滿	四五、三八〇
	夫의年齡	十七以上廿未滿	
C	妻의年齡	廿以上廿五未滿	三一、七三八
	夫의年齡	廿以上廿五未滿	一、二一五

으로A에잇서서는 일본인의 령(零)에대하야 사천사백사십사의수를 보게되얏스며 B에잇서서는 일본인의 일에대하야 사만륙천삼백팔십사의다수를보게되얏는데 그중에 가장수의를 보는것은 나희어린남편에 나희 만흔안해로써결합한결혼수효가 다수에 달하는것이니 십칠세미만의남편으로 십칠세 이상이십세미만의신부를마즌결혼수가륙천륙백의다수를가르친다

이제이것을 조선인현주인구 배우(配偶)수에 대조하야보면 녀자십칠세미만의 결혼부부의수효는 소화원년 현재배우수 사백륙십륙만에 대하야 약천분지일에 상당하며 녀자년령십오세이상 이십세미만으로 남자년령 십칠세이상 이십세미만의 결혼부부는 약백분지일이된다

戰慄할犯罪

◇역시조혼에서생긴다

直接、間接의早婚弊害

다음에 이조혼(早婚)이라는 사실이죽컨간접으로 이르키는 사회의파문은 매우복잡하야 모든범죄의 동뒤에는 모다이무서운그림자가 빗치고잇는것을 증명하는 수자가 가장명백히 말한다

◇早婚과犯罪 (昭和一、末現在)

殺人	朝鮮人	五三
	日本人	三
傷害	朝鮮人	二、〇七九

生活難에다음가는 自殺의原因

조혼이나혼자살의형태

一年間에近九十名

墮胎	日本人	五九
	朝鮮人	六一五
殺産	日本人	一
	朝鮮人	一
放火	日本人	一九二
	朝鮮人	一
殺人	日本人	一三二

이상의수자에서 오할오분 이상이조혼(早婚)에서죽접원인한것이라하며 그삼할오분 이상이간접원인이 되아 소위색정범죄(色情犯罪)를발생케한것이라하니 그해독이 얼마나한것을 알수가잇다

◇早婚과自殺의激增(昭和一年)

痴情에依한結果	朝鮮人	四三
	日本人	七
淫逸放蕩의結果	朝鮮人	六
	日本人	八
離婚을悲觀한結果	朝鮮人	四
私姙娠을憂慮한結果	朝鮮人	八
不如意한結婚을쓰려	朝鮮人	八
	日本人	一

◇早婚과棄兒

明治四三	朝鮮人	五
	日本人	一
昭和一	朝鮮人	一四
	日本人	一五

文化가놉흘사록 離婚數도多數!

이러케 격증한것은 생활난의원인이라 하야도 그러나 이상의수자 이외에몃십 절의사실이 숨어잇슬것은 현재의법률이아죽도 리혼의 자유를 허락하지 안는것과 간음 간통의 사실로 반듯이 범죄의선상에나타나지 안이하는 것을보아 알수잇는일이다 그런데그리혼의 수효를 소화원년일년가각디방별로보면

京畿	八九〇
忠北	一四二
忠南	三五一
全北	二二九
全南	七二二
慶北	六八二
慶南	六六一
黃海	九七九
平南	一、〇八七
平北	五一二
江原	二六一
咸南	四一七
咸北	五五

으로조혼이 가장심히 류행되얏스며새문명의 서상이먼저 빗치든평안남도에 가장만흔 리혼건수를 내인것은매우 흥미잇는일이다

五千農民暴動에 軍隊까지畢竟出動

◇십일오후에야간신히진뎡

一時는形勢頗險惡

작지에보도 한바일본 긔부현안팔군(岐阜縣安八郡)의농민폭동(農民暴動)에대하야긔부현지사로부터 데삼사단에 출병을의뢰하얏는데 데삼사단은 관할구역이틀리는까닭으로돈하(敦賀)보병련대로부터 삼개중대를 파견하기로결뎡하엿다더라

三百名警官도 一時는被包圍

긔부현지사발 내무생 착뎐에의하면군중은 시각으로 증가하야약오천명에 달하엿다 함으 애지현으로부터응원 파견한 삼백명의 경관이도착 하엿스나 도저히엇지할수업는현상에비서도로혀군중에게 포위한바되얏는데 긔부현병대로부터 헌병 십칠명보조헌병칠명이 동일오후 이시에도착하야 정리에로력 하는중이나아모효과가업스며군중은동일오후네시경 으로부터 더한층맹렬히 참집하야뎍촌역장(町村役場)과관공서(官公署)등을포위하야긔세를 올라는중 현장에서 긔보한바 일본긔부현 농민폭동

農民暴動原因

民衆은警察에警察은民衆에

서로책임전가하는농민사건

긔부현디방재판소검사정과경찰부원병대 간부의긴급회의를 열고협의한결과 군중에게 해산명령을발하기로 결뎡하고 동아군대의도착을 기다려 명령을발하는동시에검거를개시할터이라는 바농민들은 동아에불을 질러태여죽인다는 장당을앙으로 뎡촌민들의인심은흉흉하다는데동일오후까지군대는아죽도착치안이하엿다더라

긔부현안 팔군의 폭동에대하야대수뎡(大藪町)외칠개촌민은손에 광이 죽창곤봉등을들고경관대를포위하야 폭행을가한 결과대원경찰서(大垣警察署)의원등경부(遠藤警部)등모다중상을당하엿는데 애지현(愛知縣)으로부터 응원출장한경관대의 도착을기대려 현당국은 대검거를개시한다더라

警官多數負傷

大檢擧開始될듯

군대출동을기다려검거

에대하야 현경찰부 (縣警察部)와디방검사국(檢事局)은검거방침을 협의중인데 농민측에서는 우리는원래에 저항할의사가 조곰도업섯는바 경관대가 돌연히잡아가라함으로 우리들은 다라나라고한즉 구두발길로 차며칭죽(靑竹)으로따리는등처참한폭행을함대로하여서 마츰내 사망자까지내이게되엿다고분개하며

◇기부현칠천군중의소동

暴動은組織的 聯絡電話斷絕

◇각일각늘어가는군중

負傷村民을靑年團이治療

긔부현안놀군의 농민폭동 상오를놋건대 팔일밤촌민과 경관대의데일회의 충돌은 오후구시경감관한 방중에 넘어낫는데급보를듣은야촌대원경찰서장 (野村大垣警察署長) 은급거히현장에뜻차와서 군중에게대하야직무관장임명(職務管掌任命)의사정과 그청질에대하야만약자치(自治)의임무를각촌소방조 가당입하야주면 경관은 철퇴하리라고 말하고 진압에노력한결과 소방조에서 자치를 담임하야구일오권오시에 날으려 경관삼명을풀려보냇는데 오권칠시 반경에재차약이천명의 군중이 다시경관과 충돌하야 폭행을한결과야촌서장 증천긔부서장은 경관수명을다리고 도락구로 현장에급행한것인데 대중측은 덩촌련락뎐화를끈코 청년단은 위생대를조직하야 촌민측부상자를 치료하는등 폭동은 매우조직뎍으로진행중이라더라(긔부뎐보)

村役場만 警戒嚴重

경관양보로 農民도撤退

구일오후에 날으려 오천 여명의 군중과륙백명 경관은 서로눈을 흘기고만 잇다가오후세시 경으

軍隊憲兵이 一時出動

구일오후에 十九聯隊動兵

폭군생측뎐보에의하면긔부현의 폭동을 진압하기 위하야데구사단관할보병대십구련대의삼개중대와 긔부현병대의 현병약간명은파견하기로 결뎡하야 헌병은 구일오후한시군대는오후팔시에 현장에도착하얏다더라

騷亂渦中 二町五個村

폭동란리가 이러난뎡촌

금번 폭동의 란리중에싸진긔부현의뎡촌(町村)은묵후(墨俣)대수(大藪) 인목(仁木) 결(結) 명삼(名森) 목(牧) 복속(福東)의이뎡오개촌인데직무관장 (職掌)을 행한곳은결、목이개촌뿐이라더라

조활대측에서는 촌부들 장행기위하야 현장에가보죽 몰연히 촌민들은 종을치며 북을울리고다중을모히게한뒤에 촌 역소를습격하야 류리창을 파괴하는등그행동이대단폭한으로그것을제지하라고 한것이 이런결과에 넘으게된것이라하더라

十日午後에 간신히鎭定

동일오후네시반에도착한던보에의하면 곳해산하겟다는 경찰측의런락가잇스면 말이잇서 경관대와 헌병대는수적(龍田)까지인퇴하얏는데이결과로 군중은점차퇴산하야 평온상태로 돌아가는중인데 이모양으로가면동일밤까지는부사하리라더라

拳銃靑年一名 天安에出現

지난삼십일에돌연나타나 시국을표방하고금전강요

自稱義烈團員이라고

지난삼십일오후여섯시경에련안군광덕면신흥리부호 (天安郡廣德面新興里) 지병룡(池炳龍)의집에 두명의 청년이들어와서나는상해서온의렬단원(義烈團員)이라자칭하고군자금을내이라강청하다가 목뎍을 달치못하고유유히 종적을 감추엇다는데이제그자세함을 듯건대 마츰친귀주인지병룡은 출타하야 집에업섯고마실군과 친척되는 사람만잇섯는데 여섯시쯤되여 양복을닙은두명의 청년이 들어와주인이누구냐함으로주인이업다 하얏스나 마실군을보고 네가주인인데업다함이 웬말이냐하고 사오인을 결박하여안치고 친척되는지모를 묵거안친후 곤봉으로무수히란타하며 나는 의렬단원인데군자금을 데공치안흐면 이것으로쏘아죽이다하며 권총가튼 것을내여 협박하고 안으로들어와소를 제획하고 갑업디에서

로부터야촌 대원경찰서장(野村大垣警察署長) 의발언으로경관대로부터 먼저인퇴 하기시작하야삼십대의 도락구로 속속귀로에드러가고 촌민도 삼삼오오귀로에 드러가 혼잡경에는 한사람도남지아니 하엿스며 명고옥으로부터온 응원경찰관 삼백명도다철거하얏고다만명삼(名森)촌역장과 소학교에는 소방부십오륙명이경계중에잇슬뿐이라더라

軍資金三萬圓鳩聚 北滿에屯田兵計劃

◇현금백원을가지고렬원에잠복

○○團李鍾明送局

작년십이월중순경에대구경찰서에서 경북봉화군춘양면 서벽리(慶北奉化郡春陽面西碧里)에본적을둔 리종명(李鍾明)(二八)을렬원(鐵原)서삼아다가 취조중이라함은 긔보한바어니와 작십일에 취됴를맛치고 일건서류와함의 대구디방법원 검사국으로 송치하엿는데 그내용을 듯건대 그는 경북봉화군출생으로 구한국시대의 량반이엇스며 일한합병당시에 배일사상(排日思想)을품고 해외각처로 방랑하며경북유림제거두김창숙(金昌淑)과류사한 행동을취하엿섯다 북만주일대에 큰포무를펴되 그곳에둔전조차하야군관학교(軍官學校)를설립하고둔뎐병(屯田兵)을계획하려고 데일차로 삼만원의군자금을 모흐려조선안에 들어왓는데 대정십오년에 봉화군모부호에게 대구디방법원의 호출장(呼出狀)을위조하야대구부하서정(大邱府下西町)으로오라하엿다가 그부호가오니까 자긔는상해가정부원이니 돈천원을 내라고위협하얏스나 현금이 업슴으로 현금오십원만밧고 그외봉화군영주면(榮州面) 보서동(普西洞)무호모외에륙칠처에나 군자금청구장을보내엇스나모다 여의히되지못하고 밀양모부호에게서오십원을바다모다백원을가지고 렬원까지가서 장래를계획하다가 잡힌것이라더라 (대구지국뎐화)

六百餘乞人中 幼兒收容救濟

어른은하천공사장으로

本町署의犯罪豫防

조선사람들의 나날히 느러가는 생활파멸도인하야 류리걸식하는사람들중에는 행혀나 생활에 안뎡이나 어들가하고 조선에중앙디인 경성으로 모혀들어그수가실로근년에 니르러 격증하여지나 그들의상상한것과는 반대로직업(職業)을 엇기커녕 도로혀 다소가지고잇던돈까지 전부소비하야 가도오도 못하게되어굶수님에 견되다못하야 뜻하지안튼절도(竊盜)까지감행하게되는일이 비일비재인바 경찰당국에서는 이에 근본구제책은장구치안코 범죄후 데포하야직무에능률난을리도록 하을쓰게됨으로 마치범죄를 양성하는감이업지안튼바 이에 절실히 늣기시내본뎡서(本町署)소송서장(小松署長)은취임이래작년구월경부터 관내에부랑자(浮浪者)일제히 검거하고 감을

가자종미 안마문를 들어서자권

울계속해온결과 권후 수히를두고집고업시 류리걸식하는 륙백여명검거하여다가그중건전한사람들은 내개 경남하천공사장(洞川工事場)으로 직업을 구하야수용

케되엇다더라

巡査의말대로 起就寢時間一定

수용한여명의어린걸인

溫順하게일을하여

별항과가터 수용한아희들의 수는현재 열명으로 최고년령십구세로부터십이세까지의아동으로 현재본뎡서(本町署)구치고호주사가감독이되어 아츰에는 날곰시에날어나게하고 취침시간은 밤열시로규측뎍 생활을 히게하며 일변일본어를 가르치는 외시내「이나오가」란인쇄소로부터일감을갓다가 일을시킨다는데 일당한수입만잇스면 각각저금을하게하야 농틈여하로보아 일본방면에데원으로 보내게하며 니어서현재상태로 십여명을 더수용하도록계획중인바 그들의 생활은매식할천짜리를 먹이는바 모다온순하게 일을한다하며 작일에는지상정무총감 (池上政務總監)이친히시찰하고「뎍으세」말을 긔부하엿다는데이에대하야희색이만면한소송본뎡서장 (小松本町署長)의말을드르면

내가대구잇슬때에도이러한사업을하야 성적이매우조왓습니다

다이곳에취입이후지사로부터의말도잇서서작년구월이래착수한결과목하십여명의아동을수용한바 금월말까지 에는 또다시 십여명을 수용하겟습니다더이상수용하려해도경비관계로 할수업슴니다 수용한십명중에는 작년

수재로 일가족이 떠나려가다가 가족이 전멸되고 혼자만살아서 걸인이되어 상경한불상한애도잇습니다모다온순히일을 잘하고 잇습니다 하더라

야 보내며 그중 어린아희 들은부모(父母)를 차저 보내기로하엿스나 부모가 업는 아희들의 처치에 대하야서는 한두동거리가되어잇섯스나그러다고 그대로 나시바련일수업서 애들쓰던중시내남산뎡(南山町)신뎐의민(新田義民)이란일본인이 어린애들의 구제책에 공명하는 뜻으로자진하야 현금이천원을 어린이구제금으로지출한외시내서사헌뎡(西四軒町) 고야산사당(高野山寺)택주지 택옥지(澤玉持)가본당(本堂)의일부를고 루하야수용

共産黨事件 二人이出獄

昨朝西門刑所서

조선공산당(朝鮮共産黨)사건으로 작년이월십오일경성디방법원에서징역일년륙개월 (懲役一年六月)의언도를 밧고 서대문형무소(西大門刑務所)에서 복역하든채규항(蔡奎恒)박래홍(朴來弘)씨는 재작구일에만긔되어 작십일 오전 여섯시에서 대문형무소에서 만긔(滿期)출옥하엿다는데 이상 일동안정양 (靜養)한후 각각귀향(歸鄕)할터이라더라

貞洞女子公普 暖爐爆發

人命死傷은업다

십일오전 아홉시 시내뎡동 (貞洞) 부립공립녀자보통학교 (府立女子普通學校)에서 란로 (暖爐)가 터저서 대폭음과 한가지연통안개가 터지엇다는데 장소가장소인만큼 일시는대소동을닐으키엇스나 인명의 사상은업섯다더라

◇녀마전火災 룡산찬소

당디번디(龍山漢水町八番地)홍종한(洪鍾漢)의집에서작십일오전십일시 이십분에 불이나서잡월의손통으로 진화되엿는데 손해는약 삼원가량이요 원인은긔홍종반은 녀마질을 보는사람으로아츰에 널어나서 담배를부치고그석냥불을 넉마우에 던진까닭으로 불이난것이라더라

인도잇스나 그중에한 원인은조혼이라는범죄 사실이무서운 간통이상이그침해의 대부분을명령한다는것을발견한다

긔포타방하엿든 사람이출연를음 엿리저며 뒤울러리를 넘어이웃집으로 도망하자 두청년은 그길로유유히 종적을감추엇다는데 그들의 모든행동을보건대 시국을표방하는강도려하며이금보를은본서에서는즉시사오명의서원이총출동하야방정부의지휘하에 총검수아로 범인을엄탐중이나 아죽 아모단서를엇지못하고 범인은 오리무중에잇다더라 (련안)

新年四計劃

詳細追後發表

全朝鮮女子籠球大會
全朝鮮女子排球大會
主要都市對抗野球戰
平壤京城對抗蹴球戰

主催 朝鮮日報社

감싸고親切한 一等當選된 名商店으로 東亞婦人商會

新生

◇新年倍大號◇

一部定價十錢◆一年先金一圓

新年辭……主幹
眞實·努力·實行……劉光烈
基督敎의三原……朴淵瑞
朝鮮文學의槪念……李光洙
내말은무엇인가……趙馨吉
새것의根據……李殷烈
學術·藝術……梁白華
價値的判斷의重要……韓龍雲
觀念의直觀哲學……柳永模
一寸의道行……崔鳳則
朝鮮新文藝運動의沿革……尹白南
朝鮮歷史講座……梁任鉉
先決을要하는三大要件……鄭仁果
科學的頭腦와文化魂을찻자……文一平
▲新春文藝附錄▼
새날(散文詩)……金東鳴
일우어주소서(詩)……朴芽枝
太陽과地球(詩)……赤駒
이동말을드리고(詩)……李殷相
가신어머니(詩)……樹洲
沈淸의노래(俗謠)……劉道順
외로움(詩)……李秉岐
詩調原論(評論)……崔相鉉
近代歌謠大方家(紹介)……曹雲
少年께일(隨筆)……嚴相涉
寒楊散語(感想)……嚴一亭
가무덤(小說)……梁在應
轉機(小說)……崔曙海

發行所 新生社 京城西大門町 振替京城三九八番

總販賣所 京城鍾路 新文堂書店 振替京城六九四六番

歲暮贈答品元價大投賣 (目錄贈呈無代進呈함)

▲玳瑁內金張眞天然石入 甲號 九圓 乙號 六圓五十錢

京城府渭溝洞五八番地 時計及眼鏡商 明信堂

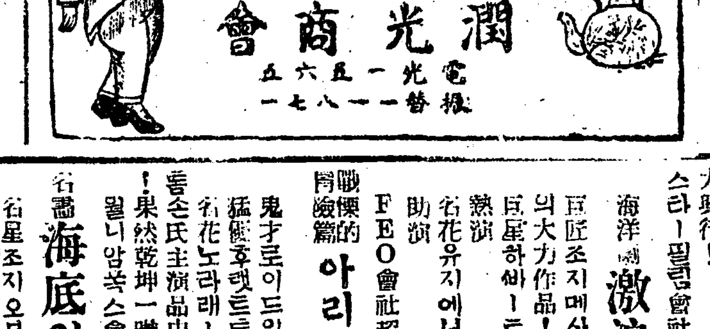

京城鍾路 金銀製造 潤光商會 電光一五六五 振替一一八一七

新案特許 吉田式 回轉輕快、能率甚大 一時間玄米五俵 搗精比率九分 日의耐久力百五十石 日의消耗費一石에五錢餘 구보다 發動機 奥村精米機 나分갈 精米 商品 型 元賣

農家의一大福音 人力用 足踏玄米機

京城南大門通二丁目 松田濤商店機械部 電本二四一〇番

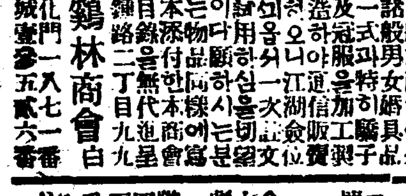

今般本商會에서 一般男女婚需諸具 及冠服을特別加工製造하야 오니 江湖僉位는 一次오셔서 試用하시고 今番新設한 物品目錄을 無代進呈하오니 各位는 見本添付한 本商會營業目錄을 眞見하시기 願하나이다

京城鍾路二丁目九九 鷄林商會 白 電話光化門一八七一番 振替京城壹參五貳六番

陽氣不足은男兒의本性을滅亡하는것입니다 本性을回復하시요雙神回春秘劑로

京城禮智洞二二五 濟衆院으로

國産唯一 天然眞石玉眼鏡 (定價表進呈) 磨石製造都散賣部 支 榮堂磨玉部 慶北榮州 店主 朴成日 振替京城一五八五三番

外務社員數名至急入用 履歷書携持來問相談 京城鍾路三丁目 三國合名會社 電話光一八一四番

壓倒的巨彈續續爆發!! 當一月六日日曜晝間부터超特別大興行! 스타-필림會社超特別大提供! 海洋劇 激浪의響 全七卷 巨匠조지 메사이쓰氏心血傾注의大力作品! 巨星하바-트 쏘스오-스氏大熱演 名花유지에니아 기루바-도孃助演 FBO會社超特督作大雄篇! 鬼才로이드잉구라무氏監督作品 戰慄的 冒險篇 아리소나나이트 全八卷 猛優후랭트롬손氏最大飛躍 名花노라래-L孃助演 톰손氏主演品中最大最高의逸品!果然乾坤一擲的大冒險篇!! 됩니암롁스會社特作大名畫 名畫 海底의銀寶 全七卷 名星조지오부라이앤氏主演 大豫告封切될大名畫怨恨歌 處女의입술眞紅의女사부마링 시렁슨시아롯도 仁俠의勇士高原의騎士 再上映名畫第七天國、曲藝團、大進軍、棒姬떡큰앤젤、歎息 마라어머니

市內 貫鐵洞 優美館 電話光三九五番

一月十日부터特別大興行 大衆을標榜한이入場料 階上 大人八十錢 小人五十錢 階下 大人五十錢 小人四十錢 어린이十錢 椅子席一圓五十錢 ◇메트로꼴드윈超特作映畫 名匠푸래드닙쏘로氏監督 라몬노바로氏 메이마카보이 드란시스·X·夾슈맨氏主演 稀代의 名篇 쌘 허 十二卷 ◇유니버살쭈엘特作映畫 푸레드뉴메이더氏監督 데지놀드·데니氏作品 세니舞踊拳鬪 六卷 珍舞踊 珍妙珍 세니 舞踊은 大喜劇 拳鬪는大喜劇 △메드로꼴드윈特作 유 映畫 리본드氏 航空四萬哩 三卷

一月十一日부터 特選名畫競映大會 ◇萬人渴仰의二大雄篇! 파라마운트社 英國映畫界에君臨! 날개의監督윌리암웰만氏新作品 空中의大激戰!地上의大戰亂! 空中으로가면 全十卷 ◇퍼스트내슌낼會社萬年不朽의大傑作 第七天國의監督푸랭크보사지氏 一生篇의力作 棒姬의노마달마치續決心의力演 東道畫凌觀하기果然數萬倍! 害春!戀愛!讓獨!回顧! 그리고母性愛!高唱한唯一의紅情詩篇!

團成社 峯

◇新映畫 예쉬오우만映畫 大活劇 靑春의奮鬪 全七卷 ◇觀覽料◇ 그리움든날 全十卷 階上大人金八拾錢 小人金五拾錢 階下大人金五拾錢 小人金三拾錢 어린이金二拾錢

朝鮮劇場 光化門 二八一

十年間 朝鮮文藝變遷過程(九)

八峰學人

그러면 評論은어떠하엿든가? 이期間동안의評論이라는것을 말하려면 간신히 黃錫禹, 玄哲, 朴鍾和三氏의詩評, 演劇論, 小說評의若干을말할수잇슬뿐이니 그들評論은所謂印象評, 鑑賞評의地境에서 다른方法을들르고 지내어왓섯고 全部가抽象的 槪念的說明으로一貫하엿든것을讀者는알것이다 指導的理論가튼것은 차저볼래야업다

그리하야이現象은 所謂社會運動에잇서指導精神이漸漸하고 理論이殆無하야思想의混亂, 運動의混亂을짓든現象과同一한現象이니 文藝界의各人各色의流派와 外國文藝界의傾向의模倣의盛行과 또는各人의傾向의不鮮明等의事實은 直接으로當時의社會의情勢를 말하는것이다 그리하야 理論업고 民族的派哀의號訴도업고 다만 無勢力하고混亂한五年間은 그대로持續되엿다 이期間동안에文藝는 取扱한雜誌로는『開闢』『共濟』『新生活』등이外에『新天地』『白潮』『廢墟』『創造』『薔薇』『新靑年』『生長』等이多數히發刊되다가 그中『開闢』『新生活』을除하고는二三號에發刊을하고만事實도 이期間의混亂盛行 混亂의狀態를말하는事實中의하나이라할것이다

四、無産階級文藝運動의組織過程

A 一九二三年―二八年末까지의朝鮮社會의一般的情勢

無産階級文藝運動의 組織過程의期間을 一九二三年으로부터計算하는 理由는여러가지이나 (一)文壇的으로말해서 그意識이確實치못하야 네롱그것이자라리小부르조아的、個人主義的觀念的××意識이엇슬지라도그것이 從來의作家及詩人의意識과獨立하야 그人道主義的思想과 또는頹廢的思想과 其他現實逃避的 個人享樂的 藝術至上主義的路線과는不絕히싸홈으로써 無産階級的意識으로接近하기비롯한것이 一九二三年부터이니이해에 開闢雜誌에散見된任鉉宰君의『文士諸君에게』라든가 또는八峰의『클라르테運動의世界化』와朴英熙等과 同人雜誌『白潮』社가內部에잇서서 思想的對立이처음으로생기게되어分裂狀態를 니르킨것과 無産階級文藝를標榜하는 同人創造『焰群』社(同人李浩、宋影其他數氏)가 出生된것等의事實이그것을實證하며(二)社會運動의部門에잇서서도 靑年黨大會를보게되고 靑年聯合會의後身朝鮮勞農總同盟의民族主義的思想과無産階級的思想과의鬪爭이全朝鮮的으로蔓延되야無産階級的思想이一般民衆에게 잇서서××들엇게되며 少數識者의 손으로부터社會運動이大衆의손에移讓되기시작한것도 一九二三年부터이며(三)勞働運動의部門에잇서서도 勞働運動團體로는 그組織과寶아서그指導精神에잇서서 勁健하고小부르조아的인 勞働共濟會의誕生이비록一九二〇年이엇다할지라도勞働運動이展開되기는 二二年十二月에 京城洋靴職工同盟罷業을筆頭로하야 各地에서小規模의勞働爭議小作爭議를보게되고勞働者及小作人의 組織體를보기시작한까닭이다 그럼으로이곳에서말하는 無産階級文藝運動의組織過程은 그運動의 發生―自然生長過程과 또는맑쓰主義的 指導理論의 攝取와함께目的意識性的 運動으로의 轉換―方向轉換過程을 包含하야말하는것이다 그러면엇더케하야서 無産階級的文藝는發生하고또는 目的意識性的運動에까지 自體를高揚하지안흐면안되엇든가 우리는그重大한根據를지은 이期間동안의社會의一般的情勢를一瞥할必要가잇다

朝鮮新詩運動概觀(七)

―二十餘年間生成過程의展望―

朴八陽

(三)當時의社會情勢

그러면엇지하야 己未以後의大體의傾向이以上과가티 理想主義的과世紀末的인兩大傾向外에民主主義的等여러가지 虛無主義的 感傷主義的 混合的特殊空氣를形成하게되엇든가 우리는그根據를亦是當時의 社會情勢에서求하지아니할수업다 己未運動當時의 社會的空氣는지금여긔에서말하기를 避하거니와 己未運動以後覺醒된民衆의生活運動이 勃然히到處에서니러나는것을보는 우리는同時에當時智識階級의 가슴을무겁게나려눌르든커다란幻滅을 아니볼수는업슬것이다 그리하야무엇무엇에希望을부쳐意氣가冲天하든그들에게幻滅이 차즘차즘몰아올때 그들中의어느部分은마츰내懷疑와『데카단』으로달어나고 그러치아니한部分만이依然히엇던希望을가지고 나아갓섯든것이事實이다 이러한思想的混亂이文藝上―더욱新詩―에나타난것이 이時期의作品傾向이라할것이다

【五】新傾向派의擡頭

朝鮮文藝運動上에 所謂新傾向派가擡頭한것은 一千九百二十三年以後의일이다 當時『開闢』의文藝欄을 本據로하야所謂新傾向派의作家―(即後日의프로레타리아作家와評論家) 金基鎭、朴英熙、趙明熙等諸氏가小說로論文으로陸續으로 新興하려는階級의見地에서 새로운傾向의글을發表하게되엿스니 이것이니른바新傾向派의擡頭이다 그러나詩에잇서서 當時그러한傾向을보혀준이는 그리만치아니하엿다 아니그리만치아니하엿다는것보다도 아조업섯다고하여도過言이아니다 그것은後日의 푸로레타리아評論家들이自然發生的이니 目的意識的이니를區別하는것가든嚴密한意味에서가아니라 事實上念的으로라도 그러한傾向아래에서노래한것을보기가듬은狀態에잇섯든것이다 그러나우리는이時期에잇서서지금은評論家이나 當時에는詩作을하든 八峰 金基鎭氏의作品을發見함으로써 겨우그失望을免할것이니 氏는一千九百二十三年에아래와가튼詩를發表하엿다

카페ㅡ 椅子에걸터안자서
희고흰 팔을 썝내여가며
『오우 나로ㅡ드』라고 떠들고
잇는 六十年前의 露西亞靑年이란
너희들의 손이 넘어도 희고나
Cafe Chair Revolutionist
너희들의손이 넘어도희고나
희고흰팔을 썝내여가며
입으로말하기는 『오우、나로ㅡ드!』
六十年前의 露西亞靑年의
혓되인嘆息이우리에게잇다!
Cafe Chair Revolutionist
너희들의손이 넘어도희고나
―下略―

이것은『白手의嘆息』이란詩의前二節이다 (附言) 本論第五回分引例詩中朴鍾和氏의『死의禮讚』에誤字와印刷上錯誤가만헛슴은作者와讀者에게未安한일이다

血族結婚의害(一)

유뎐과화류병에주의할일은몰론 일가새리결혼은절대로못쓴다

우리조선사람의 폐풍이 한두가지가 아닙니다만은 조혼(早婚)의 폐해보다도더큰것은혈족결혼(血族結婚)입니다아족까지도 혼인에들어서는 량반상놈을구별하고 가든량반중에도 로론(老論)소론(少論) 남인(南人) 북인(北人)을 갈려하야 쉬리쉬리만 혼인을합니다 그러니까결국은 집안에갓가운 사람사이에혼인을하게되고 심하면 한집안에서 신랑신부를 골르게되는것입니다 이러한 모순된풍습은거의 만풍(蠻風)에 갓가운봉건뎍(封建的)습관입니다

한 결혼이란 말할것도 업시우량한 **데이국민** 을만들어내는것이 데일큰 목뎍입니다 여긔에 대해서는 당사자들의 일반뎍건강상태나 유뎐병(遺傳病)이잇고업는것을 엄밀하게 됴사해보는것은 물론이어니와 근래에결혼에대하야 가장 큰문뎨가되어잇는 혈족결혼의 폐해를말슴하려고합니다 조선서는 녯날로부터 집안을 서로잘안다 거나세교관계로 자연혈족 결혼을만히하게되는것입니다 그런데 이혈족결혼이 자손에게 끼치는영향이 족 해되는데이 잇느냐업느냐하는 문뎨에 대하야는종래로 건문학자들사이에도 만흔 리론이잇섯든바이지만은 근래의 학설로는대단히

해롭다는 의견이유력해진것입니다 본래에유뎐원칙(遺傳原則)으로는 우성(優性)즉잘난것보다는 렬성(劣性)즉 낫분것이 유뎐되기가 쉽다고합니다 여긔서 위선생각할것은 혈족관계가 갓가운 남녀간에는필연뎍으로 그조상은 갓가운데에가튼사람이엇든것입니다 그럼으로 두편의유뎐이거의꼭갓다고할수가잇습니다 그럼으로

그유뎐이 우성이엇슬것가트면 우성인것이 여러번거듭해나려오니까 점점 우량한유뎐이될것갓지만 소간이라도렬성의유뎐일것가트면그것이거듭내려옴에딸아서점점 손실이낫분어린애가생겨날것입니다 그러나사회생활의경쟁이 점점격심해감을 딸아서번잡하고 바분일에

종사하지 안흘수가업게됩니다 또한편으로는 문화의진보는 사람으로 하야금차차자연과 직고멀어지게 합니다 이러한현상은 사람을 허약해지게만들고말아서 신경쇠약『히스테리』병자를 만히만들어내게 되는것입니다 또는 술마시는것이나성병(性病)가튼것에걸릴긔회도만허지는것입니다(續)

돈업서서結婚못하는 쎌가리아國王의이야기

왕궁을자선사업에다써서 녜날이야기가튼참이야기

돈이업서서 장가를 못가는임금이잇다면『안데르센』의녯날 이야기나 수수께기가트나 실상은 현재의『쎌르가리아』국왕인『포ㅡ쓰』페하가 바로그사람입니다 『쎌르가리아』의 황실비는 세계의 군주국에 비교하야데일적다고한다 넘우나 어렵닙시적다고해서작년 섯달에 황실비가갑절이나 늘게되엇스나 그래도년년이 팔만푸랑 『루마니아』의 어린 황데의수입에 비하면 겨우삼분의일밧게되지안는다한다 그러고그이웃나라인『알바니아』국왕의 수입에 비교하면그보다도 여섯배나 적다고한다 그런데 『쎌르가리아』의 국왕은 이작은황실비를 밧이나 자선사업에기부한다하니 변은궁해서장가를 못가는것도 무리는 아닐것이다 국왕의 조모의 유산이사백만원이나 되기는하는데 이재산은대전당시에 영국정부에 몰수를당한채 아직도 국왕의손에들어오지안햇다고한다 (사진은『쎌르가리아』의 국왕)

童謠

비방울音樂會

馬山 裵海淑

비개고잠든밤 마당에서는
비방울音樂會열렷슴니다
뚱뚱땅땅뚱뚱땅 장두간노래
찰딱딱 찰딱딱청개구리웃장단
당국화고개숙여 박곳이웃고
강낭대우두닥 박수합니다

『기다림』

成銀月

흰날이춤추는 겨울눈길엔
고양이 아드님 울음웁니다
떨면서 문밧게 서서세시간
옵바는 아즉도 올랴멀엇나
×
낫과밤 일해도 먹을건업서
새벽에 울면서 공장간옵바
닭울음 두번째 들려오는데
옵바는 왼일야 올랴멀엇나

군밤장수

京城 成銀月

저울날달밝은 거리랍니다
써지라는동불을 겨우붓십고
손업는밤한놈에 외치이는말
『사십쇼사가세요또건군밤을』
면산에는 그말만되밧승니다
× ×
누어계신엄마는 그만하신가
찬손을입에대고 중얼거리조
외쳐도소리쳐도 사줄이업는
바람부는겨울밤 서울에거리
『사십쇼사가세요또건군밤을』

별

咸羅公普 趙商均

별하나별들
반짝반짝
여긔서도반짝
저기서도반짝
별을보고서
수돌쇠이네
세일사록반짝
반짝반짝
은가루갓흔
이별저별
밤새도록
반짝반짝

저녁

定平小學 鄭喜

오늘도 마지막커덕해빗은
잘자라는 인사를하고잇서요
문틈으로보이는 저쪽하늘은
쌁안불이널어나 타고잇서요
오날도다갓다고커덕해빗은
서산넘어숨어서 잠을잡니다
문틈으로보이는서쪽하늘엔
별이하나외롭게반작입니다

고향꿈

間島光明女校 黃龍信

나의살든 고향에
가고가고 십허서
밤이면은 꿈마다
차저가긴 가지만
뒷동산에 지는닙
쉬리쉬리 차다고
바슬바슬 울어서
무는꿈은 쎈니다
나의살든 고향이
보고보고 십허서
밤이면은 밤마다
꿈을꾸려 하여도
방구석에 버려님
리엽락엽 진다고
귀뚤귀뚤 울어서
무는꿈은 쎈니다

二等當選小說 自己의길(四)

田春湖

집도업시 부모도친척도 또한 다정한친구도업시 그가 이곳을 차저오는까닭은 한사람의 처녀(그때에는처녀이엇다)의닛지못할 아릿다운 기억까닭이다 고향을생각하는 모든마음은 다만그곳에광주가잇다고 생각한 까닭이엇다 소식이업스면 넘술사탕 그를생각하는 여번한 마음이며 욱집허가는것이엇다 『좌우간내가나가면 고향으로 가서 광주를보리라 만일그가그냥잇스면 나는그와결혼하리라 만일그렇지안으면 모든것을단념하고 다시상경하리라 아ㅡ그건에는나는 ××일이고 무엇이고나의마음은 너머나괴로웟다』 쓸쓸한감방속에서삼년의긴세월을보내며 바람부는아침 비오는저녁 때마다생각나는것이 오직고향에남겨둔 광주요 그럴때마다그는이러케부르짓엇다 그리하야그는출옥하는날 밤 간절한동지들의 권고도 듯지안코농촌사업을 핑게로 밝는날아츰고향을향하야 서울을떠낫다

힘업시하늘을 치여다 보고잇는그는 녯날의향기로운 기억의페지를하나하나 뒤치기 시작하엿다 그것으로나마 지나간날의 애달븐슬거움을 찻고저 하엿다 ―그어는날밤인가바로내가평양○○형무소으로 드러가기 멧날전 밤나는광주와 이곳에 가즈런이 안젓다 『내가이제 엽원으로공부하야 큰사람이되면 너도좃치안켓니』하고내가롱을할때 그는 얼골을붉히며(밤이엇스니까 뵈이지는안엇스나 내가삼은그의 손의피가 힘잇게뛰엇슬것이다)『내가웨행복되여?』하고다죽이반문하엿다 그말이 너머사랑스러워서 나는그의뺨에 힘잇게 키쓰하엿다 아그때야말로 행복스럽지안엇는가! 그것을낫지못하야 내가이곳을 차저왓구나! 지금은 죽엇는지 살엇는지 그나마알수업는사람을이곳까지차저왓구나 『엇잿든 이강을건느자』―

그는결심한듯이 벌떡닐어섯다 물깃는녀자들의 물동이 박아지소리가『동동』하고고요한수면을건너올때에 『저것이광주나아닐가』하엿다 그러나어두운밤여다 넓은강이가로막혀잇섯다

이사진 의(下)는 『空中으로가면』이라는 영화이니 『날개』라는영화의 뽀작자의손으로된영화로서는놀라울만한걸작이잇는바 내용은 도적놈、노름군、런애군등등의불평객들이자살하는방법을연구한결과모다비행대에가담하야전선(戰線)에나서서생명을바치는것이며(上)은『그리운날』이라는애처러운짤막한이야기로애끗하게엉여노흔영화인바아두영화에걸작이업는것만보아도 볼만한영화이더라(十一日부터朝鮮劇場上映)

라듸오 十一日放送 로그람프

午前一〇、三〇 氣象槪況各地天氣槪況▲同一一、〇〇 料理獻立 日用品時勢
午後〇、三〇 復習時間(算術) 野澤二郎▲同三、四五 뉴ㅡ스▲六、〇〇 英語講座 笹谷保太郞▲同六、三〇 少年美談▲同 不良少年 安星熙▲同七、〇〇 伽倻琴과大琴 朴鍾萬▲同七、四〇 合奏 朴鍾萬 朴東俊▲同 뉴ㅡ스▲同七、五〇 映畵說明 五月信夫 伴奏中央和樂團▲同八、三〇 日本放送局演藝中繼放送▲時報 氣象槪況 翌日順序發表

謹賀新年

山仁入谷 李龍介
咸安鄕會 丁漢奎
山仁雲谷 趙鏞吉
代山平林 盧文植
山仁內仁 李
山仁雲谷 趙鏞甲
郡北金融組合 理事 劉宗澤
山仁雲谷 趙鏞成
山仁雲谷 趙
咸安郡山仁面 面長 李鉉培
咸安郡山仁面 漆原金融組合
漆原面事務所 職員一同
咸安郡山仁面入谷 李種介
咸安郡漆原 金性簡
輪帆外岩 李鍊九
咸安郡漆原 周戊洪
山仁茅谷 趙天敘
咸安邑內 朝鮮酒釀造業 全尙武
咸安郡輪帆外岩 朴文昊
伽倻末山 大渡代書事務所
咸安邑內 三光洋服店 李元世
慶南咸安驛前 金振德運送店
咸安郡代山面西村 安富烈
咸安郡山仁駐在所 部長 宮本淸
咸安警察署 署長 前野龍藏
咸安金融組合 職員一同 理事 片山繁太郞
郡北小浦 姜大激

咸安郡廳 職員一同
咸安大山 李根壽
伽倻檢岩 李成烈
咸安大山 李鎬稷
咸安大山 李璟根
伽倻新音 安商守
咸安郡輪帆面內谷 李弼國
咸安郡代山平林 金熙
山仁入谷 趙濟
代山面大沙 趙性烈
代山面平林 盧國
咸安郡代山西村 安士烈
代山面事務所 安金 安琪商 主烈瑛
咸安郡山仁面內仁 道評議員 李鉉覺
山仁面雲谷 成樂昶
伽倻末山 一東醫院 李讚浩
法守輪外 尹讚壽
咸安郡山仁面雲谷 趙億濟
伽倻檢岩 有志 趙萬奎
安城邑內 朝鮮料理 京城館
安城郡瑞雲面仁里 洪坤杓
安城郡二竹面金山里 尹永夏

安城郡竹山市場 新興飯店主 梁漢錫
安城郡竹山市場 織物雜貨 李康憲
安城郡元谷面內加川里 南星祐
安城邑內 李漢九
安城郡竹山市場 竹山釀造場主 梁在元
安城郡竹山市場 織物雜貨 金明培
安城市場 海陸物産委托賣買 宋根榮 電話五九番
安城市場 綢緞布木大邱裝物製造都散賣 崔聖弼 電話五二番
安城郡三竹面長 閔泳寬
安城郡竹山驛前 金 運送店
安城市場 各種鍮器製造販賣 白城鍮器商會 主 李永實
安城郡竹山市場 綢緞布木各種衣織 廣德商會 主 崔秉九
安城邑內 司法代書人 崔熙成 電話三八番
安城市場 金斗煥魚物商 竹山市支店
安城邑內 韓宇東
安城市場 鄭基昌
安城邑內 城南電燈會社專務 朴容寅
安城市場 共安堂靈神丸本舖 電話二三番
安城郡竹山市場 成世永
安城邑內 衡平社安城支部
安城邑內 東亞印刷株式會社 社長 朴 專務 金 工場長 朴
安城邑內 株式會社湖西銀行安城支店 支店長 李 同代理 金 電話五三番
安城邑內 安城郡廳 職員一同

安城邑內 安城鍮器製造株式會社
安城邑內 白城釀造組合
安城邑內 回春醫院 醫學士 李光田 電話四一番
安城邑內 安城醫院 醫師 南澤熙 電話一八番
安城邑內 朴容紋
安城邑內 東一商會 穀物雜貨 兪鎭英 電話三九番
安城邑內東里 時計眼鏡貴金屬商 金光堂時計店 主任 金淵富
安城市場 綢緞布木 大院商店
安城邑內 安城商事株式會社長 金濟弘
安城市場下 和洋雜貨 足袋 代理店 우리商店 主 金鍾遠 電話二四番
安城市場 安城釀造株式會社 社長 金 專務 李 常務 尹 電話四六番
安城邑內 京畿道評議員 朴弼秉
安城邑內 片倉生命保險株式會社京南出張所 禹弘命
安城邑內 朝鮮料理 第一館
安城邑內 朝鮮料理 太平館 金喜璞
安城邑內 鄭殷薰
安城邑內 安城鍮器製造會社長 朴周秉

安城郡竹山市場 安一堂藥房 主 李禎馥
安城邑內 三光自働車部 主 李鍾勳 電話二九番
安城邑內 殖産組合 電話五〇番
安城邑內 八達醫院 醫師 朴胤根 電話五六番
安城邑 朝鮮料理 迎春館
順天邑 洪良浩
順天郡東山公普 教員 宋子京
順天郡廳 庶務主任 嶺崎重藏

1929

明年度豫算에計上된 三港灣修築計劃 (一)

總經費四百五十萬圓

海陸連絡施設로棧橋架設과船渠埋立

山梨總督의制定策으로明年度豫算에計上된港灣修築計劃은仁川에 百四十萬圓四個年繼續事業(明年度三十五萬圓)鎭南浦二百七十萬圓四個年繼續事業(明年度六十五萬圓)雄基四十萬圓二個年繼續事業(明年度二十萬圓)인데右三港修築의計劃內容은左와如하다더라

一、仁川港海陸連絡施設擴張工事

仁川港貿易은逐年增進하야昭和二年에는貿易額一億三千二百萬圓噸數百十四萬噸에達하고岸壁一米에年荷役二千噸에相當하야到底히安全하고敏速한荷役을할수업는狀態에이르럿슴으로써急策으로船渠의南側物揚場前面에繫船棧橋를架設하고二千噸級의汽船五隻을同時에繫留하지못하게하고繫船能力을倍加하며在來埋立地의幅員은僅히四十五米임으로利用하기가困難하야이를擴張하고자船渠의南側及東側에約九萬七千平方米를埋立하고道路를設하야鐵道를敷設하며上屋及倉庫를建設하야貨物의積卸에便利케하고또한港口에防砂堤를築造하야航路에土砂의沈澱함을防止하야쎠本港當面의急에應코저하는데여긔에要하는工費는百九十三萬圓工事期間은四個年으로하얏다

計劃의槪要

一、繫船棧橋工事

棧橋는船渠南側에沿하야幅九米四五延長三百七十一米六의鐵筋混凝土棧橋를築造하고二千噸級의汽船五隻을同時에繫留할수잇게하기로하얏다

二、埋築工事

埋築은船渠南側幅八十五米東側幅百二十米의高十米에埋立케하는것으로이面積은約九萬七千平方米로하얏다

三、陸上設備工事

埋築地上에는四五、二〇〇平方米의道路를築造하고四、四粁의鐵道를敷設하며上屋及倉庫六千六百平米를建築하야貨物의處理에便케하고이에附隨하야水道其他雜設備를베풀기로하얏다

四、防砂堤工事

馴鹿堤의先端으로부터延長六百米의防砂堤를築造하고航路에土砂의流入을防止하기로하얏다

仁川修築工事費豫算

一金一百四十萬圓也 總工費

◇內譯

埋築費	六六八、一〇〇
陸上設備費	三六〇、六〇〇
防砂堤費	三六、〇〇〇
器械費	一〇〇、〇〇〇
補償費	二〇、〇〇〇
雜費	一六六、六〇〇
工事費計	一、三四三、〇〇〇
棧橋及事務費	三六、〇〇〇
合計	一、四〇〇、〇〇〇

그런데本計劃은百九十三萬圓으로써當初의計劃을縮少시킨것이다

昨年十二月中 元山港對日貿易

入超二十二萬四千餘圓

當港의昨年十二月中對日本貿易額은輸出百三十八萬四千七百四圓、輸入百六十萬八千八百二十三圓、計二百九十九萬三千五百二十七圓으로差引二十二萬四千百十九圓의入超를示하엿는바輸出의主要한것은米、大豆、肥料等이오輸入의主要한것은棉、綿物、鐵、材、機械類、세멘트等이라더라(元山)

京畿金融組合 肥料貸付割當額

◇……總額三十一萬圓

京畿道管內各村落金融組合에對한本年度農事改良資金(肥料資金)貸付割當額은總額三十一萬圓으로前年에比하야五千圓의增加가되엇는데割當의內譯은左와如하다더라

金廿七萬七千三百圓 新規割當
金一萬六千圓 未施用額
金一萬六千圓 手許餘裕準備

京畿道內 金組肥料資金 一月末全部回收

京畿道內各村落金融組合의昨年度肥料資金貸付高는三十萬五千圓(期限一月末)으로內十七萬三千圓의期限前回收가잇고約一萬圓未滿은次年度繰越로하얏스며他는全部一月末까지回收할豫定이라더라

鐵道不用地 拂下豫定

京義線各地

左記와가티鐵道不用地의拂下를行하기로되엇더라

▲京義線全金驛構內十二畝七千五百九十七坪一月二十一日金川郡廳에서拂下
▲京義線瑞興驛構內九畝八千六百十三坪一月二十四日瑞興郡龍岬面事務所에서拂下
▲京義線興水驛構內五十一畝七千七百五十五坪一月二十五日興水驛構內에서拂下
▲京義線物開驛構內十四畝二萬九千四百九十二坪一月二十三日平山郡安城面事務所에서拂下
▲京義線南川驛構內四十四畝三萬八千三百七十五坪一月二十二日平山郡寶山面事務所에서拂下
▲京義線草岱川砂利採所跡九畝九萬四千八百六十六坪一月二十一日金川郡廳에서拂下

春川局에 年賀郵便取扱

發着共增加

春川郵便局에서는去十二月二十日부터同二十九日까지年賀郵便特別取扱을한바同局引受年賀郵便總計數는七萬一千七百三十七通으로昨年에比하면二割二分五厘를增加하얏스며到着數를보면五萬八千三百四十三通이라는데此를前期에比하면七分九厘가增加되엇다더라(春川)

新幹大邱支會 定期大會召集

大邱新幹會支會에서는來十三日午後一時부터大邱府內西城町二丁目勞働共濟會館內에서定期總會를開催한다는데討議事項은如左(大邱)

◇討議
一、任員改選件
二、豫算編成의件
三、議案作成의件
四、本部大會派送代議員選擧件
五、其他

甲山南大里 勞働組合創立

勞働擁護目的

當地의木材事業은最初에鴨綠江上流의森林伐採로始作되어爾來十餘年繼續하얏슴으로漸次材源이減少되어數年前부터는甲色附近一帶에도着手한바勿論其間에利成勞働組合을創立하야左記와如히役員選擧까지하얏는데本年度木材運搬其他勞働은此組合이마러하리라더라(甲山)

◇役員
組合長金英鏞副組合長李璋夏幹事李夢補評議員申泰周其他數名

叺共同販賣實施

京畿道農務課에서

京畿道의叺生産은年來獎勵의結果年年그産額을增加해왓스나更히今回從來獎勵한穀用購用叺外에새로히肥料用叺을加하기로하고該安用叺은水原及振威郡地方에又大豆撒粕用叺은金浦郡地方에集團生産케하기로하얏는데將來는同地方의特産物이되도록右와如히生産獎勵를圖함과共히새로叺의共同販賣制度의改正充實을左와如히決定하얏다더라

一、指名競爭入札制‖指名한當業者로하야금各等級品一枚의價格을競爭入札케한것의販賣期間을需給狀況에依하야十五日間等適當한日數로買取케하는것

二、格差入札制‖指名入札者로하야금競爭入札에依한最近共同販賣所의價格과其他에價格과의格差를競爭入札케하야販賣期間을一個年으로定하는것

三、指定販賣制‖郡農會에서買受人을指定하야他制度에依한最寄共同販賣所의價格을基準으로하야價格을協定하고販賣期間을一個年으로하야販賣케하는것이다

一郡一校計劃으로 實業補習學校擴張

來年度新設校補助七萬圓計上 同時에敎員養成도注力

總督府에서는昭和二年以來實業敎育의振興을企劃하고特히實業補習敎育機關의充實은朝鮮의現狀으로보아도急務이라하야十三道의十二府二百二十郡에對하야所謂一郡一校를標榜하고充實普及을企劃하얏스나昭和三年度에十餘校의創設을보게되고現在農業二十校、商業校工業八校、機業三校水産一校計四十五校의開校를보기에일으럿는데無論이補習機關은地方産業에順應하야課業을銓衡하야專門的으로特種의制度를세우고實習에主力을두어晝間에課程을敎授하야修業함과함께直히家業에從事할수잇도록敎育함에잇서서現在의狀態로도年五百乃至六百의小實業家를내게됨으로前途를크게期待하고잇는데機關의普及에따라黎明期에잇는朝鮮의産業은今後十年을지나지안허서健實한小實業家의손으로開拓되어가리라고한다하며初等敎育의所謂一面一校에伴하야總督府의意嚮은更히普及에努力하려는모양이다따라서四年度豫算에對하야서도新設實業補助七萬二百圓이計上되어크게機關의增設을計劃하고잇다 그리고實業敎育振興의師表가될만한人材養成에對하야는學務當局이가장注意를하고잇는바이나明年度에는敎職員並히科目의新設充實費로水原高等農林學校二萬三千九十八圓 京城高等商業學校一萬九千三百九十二圓 同高等工業學校二萬五千四百五十圓이計上되어內容을整備키로되엇다더라

密陽靑年同盟 委員會를開催

昨年十二月二十六日에金海에서開催하려든慶南靑年聯盟書面大會는當局으로부터禁止함으로因하야그翌日부터同執行委員長裴尙敎氏로부터書面大會를召集한다는바密陽靑年同盟에서는同大會에對한決議를다음과가티하얏다더라(密陽)

◇決議
一、道聯盟事務所는釜山에設할것
一、道聯盟執行委員補選 密陽靑年同盟委員安敬洙
一、手續中에잇는未加盟團體加盟承認

今後에天道敎 (三)

人乃天主義와東學의特色

李鍾麟

三、五大運動

一、癸巳伏閤

民衆의親友요特殊階級의仇敵인崔水雲은 創道한지僅히五年만에 卑寃은左道亂正罪로斬刑을受하얏다 그後二十九年癸巳二月에 水雲의首弟崔時亨(號海月)이그先生의 伸寃 伏閤을籌하고五十萬徒弟를率하야京城을直逼하엿다 이에政府는措手不及하야『士濮玉階、勿思則頑』라는 主上의聖旨를流布하는一面에『汝等成歸其家、各安其業、所願依施』라는勅敎를下하엿다 海月이聞命退京하자所願依施는捨是하고 虐殺이比前益甚하야짐으로 官吏의侵虐 同年三月에또다시伸寃의擧를爲하야 忠南報恩帳內로不期會한者百萬에達하얏다 是時政府는國論이沸騰하고外關이挾攻함을恐하야 이에魚允中으로하야금『官吏貪婪、必依懲戒、諸道人歸家安業』의上旨를宣論한結果 一時的鎭撫는得하얏스나 의然派은 其勢를一轉하야一般東學軍에게로傾注하든貪官虐吏의

平民

에게로옴기엇다 此時의民衆이야말로求生不得求死亦不得하야서 反히亂을思하는그들은 勢로軍隊大砲의背景을가진 兩班으로를아가지아니하면統귀에둘이들은다는 東學으로몰리지아니할수업다 이것이곳甲午東亂을釀成하야낸것이다

二、甲午亂

是時執政者들은 國家의存亡과人民의死活은엇지되든엇지自己네의政權爭奪에만汲汲하다가 何如癸巳伏閤運動에一驚을喫한그들은 東學에對한根本的解決을思치아니하고 外로는撫撫를標榜하면서 內로는壓迫을더하야 毀敎의苛酷은四徼에遍하엿다 이와가티政府의壓迫이日甚하야질사록 民衆의反抗이益烈하고民衆의反抗이益烈할사록東學의勢力은益熾하야 何時何方面에서

波瀾

이捲起할른지 此時가正히山雨欲來風滿樓의時節이엇다 常常히得當을思하든東學軍은에마츰湖南地方에서民擾가勃發함을機會로하야 〇〇〇〇의敬通이一轉하자 乃於甲午一月에全琫準孫和仲은全北古阜에서起兵하고 朴寅浩朴德七은忠南德山에서起布하고 孫秉熙는公州鷄龍山城에서南軍統領의任에當하얏다 是時東學軍의動員이約三百萬以上에達한데다가風靡萬餘의竹의勢로湖南 湖八十餘城을陷落하고 貪官土豪를斥하는同時 그들이主張하는比島獨立外지反對하는 것이다 一九二三—一九二四年모로쏜人의論從은 實로이것이그主因이엇다 何等自覺이업는敎徒들의宗敎에 政權使嗾가略하든것이 그러나其中에信徒가안인數로比律賓人은 그大衆은原來鎭撫하고 說當同州和하야엇 더한일이라도 커지르고야마는 것이니이것이 比人의큰頭痛거리다 …

一九二三年七月에는 比律賓人으로만編制된比律賓警衛隊(그數는未詳하나 鮮俗에도잇다하는것을돌으면 相當히多數인것갓다 隊員은 勿論武敎이요目的은比律賓內部警衛다)가比島에駐搭하는 米國軍隊와同一한月薪을 支拂하라하는 要求로서 某種의陰謀를 謀하다가 隊員의多數가 逮捕된事實이잇슴은 論議할만한 勞働爭議乃至勞働運動은 全然업섯다고하여도過言이아니니양키의巧妙한 勞働運動去勢法은 比島에잇서서또한그妙를엇은듯십다(以下略)—끗—

上水道擴張計劃

平壤府來年度 所要經費約三十萬圓

平壤府來年度의新規實施인水道擴張設計劃은目下着着準備中인데그所要經費의大要은左와如하다더라

船橋里側十三萬圓 美林里側五萬圓 配水池擴張六萬圓 送水管增設五萬圓

局務擴張과 婦人記者增員

本報安城支局

本報安城支局에서는業務를一層擴張키爲하야일즉이京城貞信女學校와梨花保育學校를卒業하고平北新明學校에서敎鞭을잡고잇다가멀리中國哈爾賓에건너가서多年活動하든崔貞淑氏가同支局婦人記者로採用되엇슴으로今後同支局의女子方面에對한活動이만흘것은勿論이요더욱이女性運動이沈滯된安城社會에잇서또한이方面에만흔活動이잇슬터이라더라(安城)

昨年中 元山出入船舶

隻數와噸數

昨年中當港의出入汽船隻數及噸數는如左하다더라

◇外國貿易船
▲入港汽船六四隻 一一三八噸▲出港汽船六〇隻一〇四五三〇噸▲入港帆船一隻三三九噸▲出港帆船無▲入港六十五隻一一〇、九一一噸▲同出港數六十隻一〇四、五三〇噸

◇國內通航船
▲入港汽船二六五隻 三三六〇、九一一噸▲出港同三一七隻三一三、八四四噸▲入港帆船二五隻一、二三二噸▲出港帆船一六隻九〇八噸▲計入港三九八隻三六二、一四三噸▲同出港三三三隻三一四、七五二噸으로

各總計入港四百六十三隻噸數四十七萬二千六百二十噸▲出港三百九十三隻噸數四十一萬五千二百八十二噸인바前年에比하야前者는隻數六十隻噸數八萬四千五百三十八噸과後者는隻數三隻噸數三萬九千九百六十五噸이各其增加되엇더라(元山)

仁川消費肉價

三十餘萬圓

昨年一月로十二月까지仁川府內에서供給된獸肉價가三十萬四千八十九圓이며屠殺數는六千二百六十七頭에總斤量은九十三萬斤이라는데前年에比하면九百餘頭가增加되엇다더라(仁川)

種別	屠殺數	價格
牛	二、九八五	二二三、三五五
豚	三、三六三	六八、六一一
羊	六	〇、〇九三
馬	三	〇、〇三〇
計	六、二六七	三〇四、〇八九

海州商繁會 組織準備會開催

同業者間에聯絡完實과 利害를가티할目的으로 來十五日創立大會豫定

海州商業界의重鎭인金東奎氏外諸氏는恒常利害를가티하는商業者間의互相聯絡機關이完實되지못하엿슴을遺憾으로생각하든바今般新年을마지하야新精神下에商業政策과市價低廉等의主張을가지고永久히商業者間의利害를가티하기爲하야商業繁會를創設코저去四日에當地大正館에서發起總會를開하고諸般討議를決定한後繼續하야지난六日下午七時에金東奎氏商店에서商業繁會創立準備委員會를第一次로開하게되엇다는바當日議案은主로商業繁會創立總會를來十二月五日에開함것과組織後即時로一般消費者諸氏에게有益한景品券外지發行할것等을決定한後散會되엇다는바當日의參席한該會創立準備委員諸氏는如左하더라(海州)

金東奎 崔昌文 朴應根 孔仁喆 洪在周 元萬浩 金德壽 吳仁明 崔仁煥

群山精米糶摺組合

九回定期總會

群山精米糶摺共働組合에서는지난六日午前十時부터同會館內에서第九回定期總會를開하얏다더라(群山)

本報江華支局 新年七大事業

全江華스켓트大會 一月二十日 (後援)
新春歌劇大會 二月中旬 (後援)
讀者慰安音樂大會 三月下旬 (主催)
新聞大講演會 五月中旬 (主催)
全江華庭球大會 七月上旬 (後援)
納凉映畵大會 九月中旬 (主催)
懸賞雄辯大會 十一月中旬 (主催)

미약하나마이상일곱가지의 대회를계획하와본지국신설(本支局新設)을긔념코자하오니강화군내(郡內)일반유지의만흔후원이게시기를바라나이다

朝鮮日報江華支局 白

昨年十二月末 元山市場物價

客主組合調査

昨年十二月末當地市場物價時勢는元山客主組合에서調査한바에依하면如左하더라(元山)

△糯米上一斗三圓八十錢 中三圓七十錢 下三圓六十錢△白米上一斗二圓九十錢 中二圓八十錢 下二圓七十錢△粳中一斗二圓四十錢 下二圓二十八錢△粟上一斗二圓四十錢 中二圓十錢△稗米中一斗二圓五十錢△大豆上一斗二圓八十錢 中一圓六十錢 下……

平壤社會事業 補助認可

當事者에傳達

昨年中에補助를申請하얏든平壤社會事業補助認可는지난八日各當事者에게傳達되엇는데그金額은如左하더라(平壤特信)

▲平壤孤兒救濟會(代表朴瀅錫吳胤善) 國庫補助金八百圓 地方費補助金二百七十圓
▲平壤育英學校(代表惠仁秀) 國庫補助金四百圓
▲育兒院平壤支部(代表五十嵐) 國庫補助四百圓
▲平壤癈乞救濟會(代表朴永) 地方費補助一百三十圓 國庫補助金二百圓

◇槐山殖産組 十七回定總◇

槐山殖産組合에서는去一月六日午後一時부터郡會議室에서第十七回定期總會를臨時議長李鍾元氏司會下에開하얏다더라(槐山)

◇役員은左와如하다더라

組合長李鍾元▲副組合長李鍾秀▲監査洪元植▲同金瑞瀰▲同李義定

元山支局 任員

◇任員
組合長趙容寬 副組合長鄭漢洙 幹事長朴斗玉 評議員金吉斗 副評議長高文約 公司李民雨 財務金俊成 常務鄭漢洙 評議員金長玉外十四人 幹事李東奎外四十人

◇討議事項
一、維持方針
二、救濟方針
三、財政處理方針
四、其他事項

며場所는元山府銘石洞三十五番地에置하고事務를取扱한다더라(元山)

『朝鮮之光』誌 元山支社設置

月刊雜誌『朝鮮之光』元山支社가當地에設置되엇다는데責任者는權炳斗、任敬洙、姜濟命外二人이라더라

海州、古邑線과 海州土城 近近敷設

朝鮮鐵道는今後鐵道敷設計劃에關하야目下東京에서重役會를開하고審議中인데鐵道局의方針으로서어떠케든지同社에免許한線路를먼저敷設하라는意嚮이有한데咸興(以上運輸中)、厚州、古邑間(上通以北百四十七哩)의咸鏡方面의森林鐵道等을第一로敷設하라는內意가잇슴으로結局會社도이에順應하게되리라고信하며海州로부터京義線土城에至하는約五十哩는아직免許되지아니하엿스나此도近近建設하게되리라고信하더라

順川留學生懇談

場所問題로延期

順川郡에本籍을두고外地에留學하는學生으로써組織된順川留學生會에서는新春을마지함과同時에새해에새로운懇談을하고저오래前부터準備에紛忙하든바會合할場所를엇지못하야지난四日에會合치못하고無期로延期하고말엇다더라(順川)

義州郡天道敎 臨時宗理院會

天道敎義州郡宗理院에서는去一月六日下午九時에當地該敎堂內에第四回臨時院會를議長白玉仁氏司會下에開하고天約을朗讀한後새로히天約에依하야左記와如히任員을選定한後同十一時에閉會하얏다더라(義州)

院長崔安國 誠道執金成玉 敎道執崔秉瑞 信道執金成玉 法道執崔秉瑞

兩電氣會社 料金改正

二日間認可

昨年末부터繰越되엿든料金改訂으로는新義州電氣、鎭南浦電氣、金剛山電氣、江界電氣의四社가有한바이미何者든지調査가終了하야去一日中에는認可의指令을接하엿는데新義州電氣는約一割鎭南浦電氣도一割、金剛電氣는大體据置、江界電氣는二、三分을의値下가되리라더라

修養會主催 敬老會開催

咸南文川郡郡內面眉陽里는百餘戶部落임에도不拘하고젊은이들의모임이라고할만한團體가업슴을恒常遺憾으로생각하는바昨年一月頃에朴觀寬安重鉉外有志諸氏의發起로修養會를組織하야農村振興에對한一般事業을計劃하야왓섯는데그동안엇더한事情으로因하야有耶無耶中에잇든中지난五日午後一時부터新年을機會로하야同里洞舍에서第一着으로一般父老(七十以上)를慰勞하기爲하야敬老會를開催하엿다는데當日에參席한父老는四十餘名에達하엿다고하며參席한父老는勿論이고一般도同會에誠意깁흔禮儀의事業에感謝를하는同時에이압흐로도모든事業에만흔期待를가지고잇다더라(文川)

問題만흔 伊川洑稅

洑의全責任은 洑主가지기로

江原道伊川郡비롯山郡으로水田이不少하나地主共同洑는稀少하고資本家의水稅畓이만흔바에年年洑路를修繕하거나築洑等은水稅를支拂하는地主나小作人이責任을지고洑主는此를監督만하든것이라前부터準備에紛忙하든바나지…(伊川)

開城精米業組 創立總會

지난七日午後七時半부터開城高麗靑年會館會議室에서開城精米業組合創立總會가잇섯다는바規則通過와任員選定이잇슨後十一時頃에無事히散會하엿다는데當選된任員의氏名은如左하다더라(開城)

◇任員‖組合長金敎顯 副組合長金光演 理事李相德 馬鎭旭 金永林 金興天 張星汝 孫宗成 金顯淵

地方雜記

穩城

少年勞働夜學‖香棠洞靑年有志崔現國崔敏國全香南崔奎完諸氏는文盲退治의目的으로去十二月七日부터當地全德瑞집에勞働夜學을設立하고無產兒童三十餘名을募集하야가지고每夜出席하야敎鞭을잡고朝鮮語算術日語等必須課目을敎授하는中인데一般은右諸氏의篤志를稱揚한다고

安岳

生業資金貸出‖安岳郡에서는大遠面四個處의勤農共濟組合員六十餘名에게生業資金을一人當二十圓式貸出하는同時에本郡安承馥氏와郡屬梁澤煥氏가出張하야生業獎勵에對하야意味深長한講話가잇섯다는데將來가매우有望하다고

◇消防組出初式‖本邑內公立防組에서는去四日에出初式을盛大히擧行하엿다는데午後에는高屋에서宴會가잇섯다고

◇名刺交換會開催‖安岳邑內에서는例年과如히去一日에公普校內에서名刺交換會를盛大히하엿다고

◇巡査따린靑年拘留‖安岳靑年金某는사람과戰爭하고靑年사람들이술을먹고巡査를따리고취체를받앗는中이라함으로旣報한바어니와前記靑年들은十日間拘留處分을當하엿다고

◇校長會議開催‖安岳郡內公立學校校長會를安岳公普校內에서十日間豫定으로去六日부터開催하엿다고

◇永昌夜學會‖龍南洞永昌學校先生諸氏는永昌夜學會란農民의敎養機關을組織하고當地農村靑少年約二十名을募集하야가지고珠算朝鮮語日語算術等各科目을敎授中인데講師는右永昌學校先生崔性完氏가擔任한다고

淸津

쎄스運轉開始‖金鶴龍氏의經營으로朝鮮人市街唯一의交通機關인『北鮮타시』는新年一日부터新岩洞項洞間에쎄스運轉을開始하얏다는데一般人士의愛用을비란다고

◇金裕籲氏의特志‖昌北商會主金裕籲氏는其住宅을新築한바請負人崔元範氏에게請負金外에百圓을加給하얏슴으로崔氏는無限히感謝한다고

義州

社會團體新年懇親會‖지난四日下午九時부터義州靑年同盟事務所에서社會團體新年懇親會를開催하엿다고

◇義州少年創立紀念‖지난五日下午六時半부터義州基督少年會에서는同禮拜堂에서同會女部創立二週年紀念式을擧行하엿다고

權友鎭南浦文會 設置大會를보고

鎭南浦支局 一記者

社會는高速度로進化하는줄을알아今日의朝鮮人은今日만은異常하야艱苦困苦에서順路만을踐하기難한立場에잇는朝鮮의特殊情勢에處한者의漠漠한未來社會를쉽게想望한나머지도前者의何等의勢力이업시滅亡의社會로運命한原因으로現狀의朝鮮을直山한것을必要가잇다人類의本能的動物인關係로不平等한社會를버리고新社會를建設코저함이社會進化의起源이며時代의大勢이며人類의所望이라新思潮下에激動하는바이라 新思潮의潮流에接觸한新進鬪士의頭腦로써未來의朝鮮을憧憬하야하고도맛비新社會를建設코저함이大家에必然的懇望일것이다

社會가進化함을따라新思潮가流轉되고人生의生命水는新源이되어枯渴한生活의新氣運이흐르는時代가到達하자女性解放運動의第一戰線이現出됨을따라長久한時日을繼續하여非人道的黑暗한地下的生活을하든女性들도『우렁찬』高唱大聲으로男女平等이란소리가三千里江山에波及되자燎原의氣勢는周圍의暴壓을벗아女性團體에 부드치어自由平等을高唱하며 非人道的家族制度를破하고處處에서女性運動의새긔별이날리자 敢在한 女子夫들의 모힘으로權友會란一個堅實한團體가創立되엇다 이와가티先驅女性들으로權友會가創立되니十三道處處에그 友會가設立되어다過去女性에게 非人道的으로暴壓을敢行하든社會와家庭과個人으로도 聲援이必要케되엇다

◇

過渡社會는女性에게 어떠한待遇를하엿든가? 女子는自由가업다 衣服을만들며食事에對한責任을으로 家內生活로서制限되고심지어女子의 목소리가大門밧게나면門戶가亡한다는등社會로愚劣的家庭으로强壓『女性으로處就를敢行하는것이모다舊社會의罪惡이엇스며이것은正當하라?이것이얼마나社會破滅의祀源이엇든것이다! 그러나社會가發達進化함을따라 堅實한女性解放運動團體가創立되고 그友會가創設되어一般에게 主唱케되는同時에『非人道的女子平等을門에서外지라는新紀元! 女性運動團體인權友會의發展을祝賀하며 地方마다支會設置를爲하고時刻을다투어女性待遇改善을요하며 女性의努力하는結果가鐵路에 되엇다 보아日加月增으로先驅女性의努力하는結果가鐵路에 어도波及이되엇다

◇

去十七日午後七時에鎭南浦에서도先驅女性諸氏의오래동안苦悶準備하여온結果權友會設置大會로보게되엇스니實로全港內에새로운女性解放運動에新紀元을劃할일의熱望이나爲先設置를全港一般의歡迎하는同時에뜻압흐로 不自由한家庭生活을繼續하고잇는女性에게 가지氣勢가旋轉되어습을녀女性大衆의熟誠的共鳴과入會를바라며一般大衆의熱烈한聲援과指導가잇기를바란다

文盲退治와 新年三計畫 (六)

附問題數篇

金振國

朝鮮의成人敎育

成人敎育이라함은智識과身體가얼마큼成長한사람들을敎育하는것이다文盲은文化發展程度에따라漸次減殺되는것이니文盲이만흔것은文化의幼稚함을表現함인同時에社會가腐敗하는原因이되다 그럼으로써文盲은文化上으로의羞恥인同時에衰退의根本이다이것으로미루어보다면社會를向上식히고發展식히라면이文盲退治가第一着으로서의急務일것이다

朝鮮에서는 李朝五百年에文化가잇섯서도 一部特權階級의享有物이엇고施設이나 制度가모다一部特權階級만을本位로한것이요 그들의享樂을保障하기에만 .注力을加하엿든것이다 그리하야 多數平民階級에게는安貧樂道이니 保身守分이니하는消極的方策으로 그들을따이엇다 그리하야相當한時日을經過하는동안에 한慣習으로한分度로固定되어서 平民은그들을배울必要가업다 農民은農奴노릇만을하여라 상놈의子息은書冊을가지지못한다 이러케하야多數의平民階級들은 그것을甘受하게되엇고 얼마後에는이亦慣習으로구러버리어서 特權의班列에는參與할생각도 가지지안코自己네의리 安分生活을하며그小數特權階級들의 享樂에滿足을주기爲하야 自己들의모든것을犧牲하며(시골놈、촌놈、상놈等) 이런賤待미테서 生活을持續하여온것이다 그리하야全國民의 八割乃至九割이文盲이되고만것이다

그結果는 今日의處地에까지이르게된것이다 그러나死地에陷한뒤에오히려生을 어들수잇스며더욱活路를拓開할수잇나니 우리는死地에서 生을求하는覺悟로活躍하여야 될것이다그리함에는첫재로 全體가覺醒하여야할터이니 文盲退治事業成人敎育이가장先決할 問題이다 이러하다고 하면 우리에게조금이라도 힘이잇다하면文盲退治에 成人敎育에盡力하여야할것이다 그것을甘受하는 結果 各種運動을合理的으로展開식히는同時에 絶對多數인文盲과 成人을敎育하여서 거긔에意識이 생기고自體에 運動이일어나야 될것이다 그리하야前後가相應하여야한다 現朝鮮의運動은(勿論여러가지事情이잇지만) 文盲過多의關係로因하야努多而功小하고 興擧雜鳴의感이不無하다 新年計劃에도暫間말한바어니와 今年에는 特히이成人敎育에注力을하자 道郡面이聯絡하야計劃을세우자 爲先成人으로서의文盲을自己面과 洞里에그數爻를調査하여서 可能하다면各洞外지라도만들어가지고 한洞里면그洞里에몇사람이 또한面이면 面에몇사람이全責任을가지고中央의指導를바더一致한步調를가지고今年一年을文盲退治로나가자 그리하야 十二月에가서一年間努力의結果를總決算하야보자 洞里에서面에서 郡에서道에서中央에서全體的으로하여보자 爲先目標를 最低限度에두고 朝鮮文學만을 가르치기로 하자 洞里사랑에 몃곳을 定하야가지고 신삼고새기꼬는餘暇에나여름철 그는나무미테쉬는동안에나 一年間을그들과가티하며 일하며指導하자 이것은農村을中心으로말한것이나 어느處所에서든지 方法은잇슬터이다 勞働讀本이出刊되엇스니 그것을標準으로한하여도조켓고 其他에地方에딸아서 適宜한것을求할수잇슬것이다 詳細한具體案은 追後로發表할이잇스러니와 爲先新年初頭에今年에는 이事業하나를全力으로完成식히며나아가기로相約하여두자

三名은重傷 一名은輕傷
지난팔일순천에서넘어난바 自働車顚覆詳報

지난팔일오전 아홉시 오십분경에순천읍(順川邑)을떠난사인승(四人乘) 자동차가자산(慈山)뭉드는지 고개에서 굴러두길이넘는칭벽밋헤서 추락 전복되여순천 읍내에잇는아두흥(夜邱흥) 전종두(全宗斗) 김긔화(金基化)동삼명은팔과다리와가슴에중상을 당하엿스며 기타한명만은 경상을당하여 방금치료중이라더라(순천)

兩牧師意見이 問題되어
미감리교의 平南地方會議

평양남산 현교회당(南山峴敎會堂)에서는감리교 디방사경회(地方査經會)를개최중인데 지난팔일밤 사경회를맛친후 디방회(地方會)를 개최한후 긔독신보(基督申報)에대하야맹렬한공격이잇섯는데 그리유는 금년긔독신보 신년호에『장감량교회련합에대하야』라는 제목하에 권조선각 유력한 목사들의의견이게재된바그중장로교의선천목사량뎐백(宣川牧師梁甸伯)씨는 우리장로교는신지(信旨)를존중히하는데감리교에서는인의(人意)를편중하는것가틈으로합동할수업다는 의미의긔사가잇고또한 재녕목사(載寧牧師)림택권(林澤權)씨는『나는세상어떤 하는구파에 속하는사람이나 이단(異端)에대하야서는극력으로반대한다 그런데 감리교에서는신신학(新神學)을 주장하야 이단을시인하는것가톰으로합동할수가업다』는 의미가게재되바이에대하야 맹렬한 의론이서로굿칠사이업다가 결국 암에와가티결의하얏다

一、감리교의교리를무시하고감리교의신경(信經)을무시하는긔독신보사는맛당히사과할것

二、긔독긔사를 게재한 책임자는인책사직할것

三、긔리량(梁)림(林)량목사에게는질문한후사과케할것

또한긔사실을감독(監督)에게통지하는동시에 성명서(聲明書)를 작성하야각처에배부하기로하얏고 실행위원은 알에와갓더라(평양)

◇實行委員

吳基善 金鍾弼 洪基疇 安錫濬 朴淙成 金得洙 洪基璜

固城市場問題로 千餘住民의陳情
이번에는결사뎍활동 今後進展이注目處

경남고성군영오면(慶南固城郡永吾面)신설시장문제는 년수로삼년이라는 세월을두고 디방유력자몃사람이 고심고초를다한다는데 그내막이죽 디리상으로나교통상으로나 당디에 시장이업셔서는안이될형편이라는조건에 디방유지최을림(崔乙林)씨외 모모가군당국과 경찰당국에 교섭한결과에 당디에 시장을시설하라는 승인(承認)을 어더서작년도일월부터 매월륙장식 장을보앗는데 상상하든바와가티핑장히 설립되엿슴으로 그부근삼천여호주민은 막대한편리를어더 경제상으로 다대한효과를어덧는데 그부근일리외에 금곡(金谷)이라는곳에비부터조고마한시장이잇섯스나근년에니르러교통관계로 시장이 퇴락되여거의폐지되엿든바영오시장의설립을동긔로 금곡주민도 복흥하자는문데를 닐으키여쌍방이진정함으로 도에서는 허가를하지안어 문데는점점 확대되여영오시장이 폐지되고 이날외지막대한경비를드려가면서극도활동을다하는데금반에영오면에서는금곡면주민일부분의사의진정서에날인을어더결사뎍으로도에교섭하기로금월륙일에당디최을림씨외수인이도으로떠낫다더라(사천)

市民을無視하는 馬山電氣會社의態度
여러가지로횡포한일이만허 시민의비난이점점놉허간다

본사를 경성에둔 마산뎐긔회사(馬山電氣會社)는 항상 시민의편리라고는 도외시하고사리(私利)에만 눈이어두어서불친절한것은말할여디도 업지마는 넘우횡포하야 련근도시에 다른회사가업고 유독자긔네 회사만잇는것을긔화로 시민을무시하야 지난대정십일년구월 삼일 오후세시경에는 부내행뎡(幸町)정미업자 원뎐충이(原田忠二)란사람이 모-터와스위치에 고장이생겨 막대한손해가 잇스니속히곳처달라고 수십차 뎐화를하야도 회사측에서 종시령이불문한탓으로 드되어 전긔원뎐으로하야금 감뎐(感電)되어죽게한일을비롯하야회사의불친절한탓으로 불상사가 생긴일이한두번이아니엇만 모두(毛頭)의 반성이업슴은외라 심지어 뎐긔는한달에 평균 사오차의고장으로전시가를 암흑세계를만들어노키가일수이면서 료금지불이 조금만더되어도 즉석에서 가혹한차단을단행하며 년전에는 각디에서 뎐등료감하운동(電燈料減下運動)이 렬화로구데회하여가자무엇을 자각이나 한듯이불과몃분(分)을 나리는데하면서뎐광(電光)을 훨신약하게하는동시민을우롱(愚弄)함으로사도(寺島)씨가 마산부윤으로 잇슬때에는 뎐긔부령문데를 수차누협의원회에 자문한 일이잇드니그것도 이제와서는 유야무야가되여버렷스며 뎐긔회사는 근래에와서 남의토디에다 일언반구의교섭도업시 뎐주를 셰워서 문데생긴일이 잇스니 그들이피면시민을 존중하는가 멸시하는가는 이로써 알것이다 마산부석뎡구재필(具載弼)씨의소유일등뎐답이두락이 마산재판소근처에잇는데회사는소유자에게는일언반사의상의도업시게다가심봉(心棒)두개를세우랴고무성한보리를파서 업시하고 공사를하는판에 소유자가 알게되여그감독을질책하엿는데가령토디수용령에 뎐주와 심봉을임의로세운다는법률이 설혹 잇다할지라도 이것상으로보면시 한번이라도 소유자를방문하고 의론하는것이 오히려엿엿할일이어늘 일개개인소유의 회사로남의 권리를무시하고 그소유를 침해하는것은 도더히용서할수업다고 권긔구씨가 류창한일어로 론박하매 감독은삽시에 얼골이 칠면조(七面鳥)모양으로되여 만번이나 사과하며 회사주임과 타협하야 처리하겟다하엿는데 만약이문데를 그저유야무야한가온데 매장한다하면 뎐주립퇴소송(電柱立退訴訟)을데긔하야 엇더케하드래도 가려운데까지 손이닷도록 하리라는데 이긔회에 만성마비증(慢性痲痺症)에걸린뎐긔회사의 위협수단에떨어진 일반인사는 정을쎄기바란다더라(마산)

革友同盟事件
서신면회등을잘해주며 관대한처치를바란다고 學父兄豫審判事를訪問

방금대구디방법원 예심과 에서 장곡천(長谷川)예심판사가담당취됴중인 대구학생혁우동맹(革友同盟)사건의 학부형 들은 지난칠일정오경에 대표로 장룡락(張龍洛)씨외네사람이대구디방법원으로 장곡천판사를 방문하고 그들학생이죄를범하고자 한것이아니고 철업는생각에 그것도하여볼것인가하고엇지하다가범죄에범한것인즉무형으로서감독이충분치못하엿든것은미안하나 한번만엇더케 관대한처분을하여주면 일후에는 다시그런일이업게하겟다고 간원 하엿든바 장곡천씨는 자긔는 예심판사이니까 다만범죄의유무를 취됴할따름이지 그처디여하는 몰으겟다함으로그들은다시서신(書信)의왕복을 허락하여줄것과 될수잇는대로면회(面會)를식여줄것과차입(差入)하는데서적(書籍)이외에는 재판소경유가 업시즉시수하도록하여달라는것과예심을속히못내달라는네가지조건을들어진정(陳情)하얏든바장곡천씨의 대답이 서신왕복은 가급뎍만히 허락하겟다하고 면회는우선한번식 허락할수잇다 하며 차입은일뎡한법규가잇서그것대로 안는것인즉 다른변통을 할수가업고예심을속히 못내인다는것은 아죽도다른것을자긔가마튼것이 륙십여건이나 됨으로 그것을전문으로당당키전에는도더히속히 못내기가어려운데 멀시 아니하야 전문으로당당하겟다고하야학부형들은시원치도못한대답을밧고 그대로 돌아왓다더라(대구)

朴氏의出獄
榮州青盟事件 칠일대구에서

경북영주청년동맹(榮州青年同盟)에서국제무산청년데이(國際無產青年日)를긔념하려고일반맹원에게통지를발송하엿든바그통지가 출판법위반 이라하야당디경찰서에서 그동맹 간부륙명을대구디방법원안동지청검사국으로넘기엿든바 삼씨는 불고소로곳석방되고 삼씨는 안동지청에서금고팔개월과사개월의언도를 밧고량씨는안동서복역하고 박병성(朴炳成)씨만은대구복심법원에공소 하엿다가 역시사개월에언도되여 복역중 이든바금일월칠일에만기로출옥하여여러동지들의 환영리에 팔일에귀향하엿다더라(영주)

自稱刑事의取財
노름하는현장에달려들어 경찰서가자고위협을하야 現金多數를騙取한者
賭博軍專門

작년십이월 이십팔일에 옹진경찰서에서는 옹진군마산면 온천리(瓮津郡馬山面溫泉里)오봉근(吳鳳根)과동소김원옥(金元玉)량명을 검속하고 무슨 일인지엄중히 취됴중 이라는데 사건의내용은 비밀에 부치는바 권긔두명은 지난이십이일 오후세시경동군동남면거답리에 출현하야 동리문태현(文泰鉉)외사명을데포하야포승으로결박하고동리에잇는음식뎜 윤영하방으로 끌고가서 우리 는옹진경찰서 경관이라하며 본서까지 가자하매 그쎄근방에잇든 권구장윤모가와서 만일경찰서에서 오셧스면 성함이누구이냐하고 물엇든바 권긔오봉근의말이 나는박형사요 이분은최순사라 대답함으로 구장윤모가 그러면이왕범한죄는 특별히용서하고 압흐로나 범죄치안토록 경계하야 방면해달라고한즉 아모대답이업슴으로 윤모는다시포박된 사람들과 의론한후현금이십팔원을 거두어준바 그쎄야이번만은 특별히 용서한다하고 포박한것을글러준후 어대로종적을 감추엇스며 동월이십사일 오전세시반경에는 동면당장리(常墻里)박경찬(朴京贊)방에서 도박현행범 박경찬박덕수(朴德洙)고인호(高仁浩)삼인을데포하야 동면석교리(石橋里)윤석범(尹錫範)방으로가서 여러가지로 구타협난후 현금이업슴을알고 주찬을만히 어더먹은후 노와주엇스며 동이십오일밤 넘움시경에는 석교리동유식뎜에서 모히종독자를 포박하야경찰서로가자고 위협하다가 애국히빌매 못이기는체하고 술을어더먹고잇든중 마츰마을왓든한천문(韓千文)이라는사람이그자들의 행동이수상함으로 인사를청한즉 너가튼 자하고는인사를할 필요도 업슬뿐아니라 경관에게인사를 청하는건방진행동이 어데잇느냐 하고욕설을함부로 함으로 만일당신이 경관이라면 엇더한증거가잇나고질문한즉 아모대답이 업시어물거림으로 더욱수상히 생각하고 날어서며그자들을 구타한즉그재는 넘어젓든 외투의안섭을물켜 김래경(金泰卿)이라고수노흔것을 보이며우리는 이만큼원리를가지고 잇는자라하야 때리든것을 멈추고노와주어 어대로 종적을 감추엇다는데 그외투는 옹진경찰서형사 김래경(金泰卿)의것이라더라(옹진)

妓生花代를 橫領한『뽀이』
고소를당햇다

순천읍내(順川邑內)에잇는기생윤설도(尹雪桃)최명주(崔明珠)의두명은지난달삼십일밤텰도국원(鐵道局員)들의부름을바다망년회(忘年會)석에가서세시간식을놀고왓슴으로 한시간에 일원식두명의 화대가 륙원에달하는바 그때에 심부름을하든 순창관(順昌館)뽀이 뎡용복(鄭龍福)이가 한번도안이고 진후세번에 권긔텰도국원에게 독촉하여 여흥원등을바다 소비하여 버린일로 지난날일에 화대청구를하러사람을보냇다가 뎡용복이가바다갓다는말을듯고권긔기생들은 분함을참지못하야순천경찰서에 고발하엿다더라(순천)

酌婦廢止運動
작부로인하야술이팔린다고 委員十二名選定活動
平壤禁酒會

평양금주 단연동맹회에서는 지난칠일오후 닐곱시반에 평양중앙례배당(中央禮拜堂)안에서종회를개최하고김봉준(金鳳俊)씨의사회하에김항복(金恒福)씨의금주단연에 대한강연이 잇섯고 의사(議事)에들어가평양에서폐해가극도에 달한각주뎜의 작부(酌婦)를폐지하도록운동을닐으키기로 결뎡하고 실행위원으로 김봉준(金鳳俊)오응천(吳應千)등십이명을선뎡하엿더라(평양)

傳道婦人이 少女를誘拐
노래를가르치며 팔어먹으랴고

평양장별리(將別里)출생 주소부뎡도긔인(趙基寅)의모(母)장득성(張得成)이란녀자는유괴죄(誘拐罪)로지난달이십구일평양서에 톄포되야 취됴를밧다가 지난칠일에평양 디방법원검사국으로 압송되엇는데 그사실내용을 듯건대 장득성은 야소교뎐도부인으로 작년팔월까지 약칠년동안이나 평양부근을 순회하며뎐도를 하든중작년 십일월이십일일 오전열한시경 평양남산녀자보통학교(南山女子普通學校) 압큰길에서평양박구리(博九里) 일백사번디윤정완(尹正完)의둘재딸경주(京珠)(八)가혼자놀고잇는것을보고왜감자를사주며단말로꾀여 가지고평양시외솔매(松山)로다리고가서하로밤을자고 그이튿날 대평역(大平驛)까지 거러가서 그곳서 차를타고 룡강군룡강면갈원리(龍岡郡龍岡面葛院里)에가서 잇는것을 그아희의 아버지되는윤정완이탐지하고 동월이십칠일 그곳까지가서 다려왓는데 이일이잇자 중국인의소위라고만 추측하든 평양서에서는 크게놀래여즉시권긔장득성이라는녀자를데포한것인바 장득성은 어듸까지든지 자긔의딸을 삼고자하엿든일이오 딴의미는업섯다고 말하나 그어린아희에게 노래를 가르켜주며 또한노래를 압이한다고손톱으로 전신을꼬집은 흔적이잇는것으로보아 어듸다 팔아먹을작뎡으로유인하엿든것이분명하다더라

料亭唱妓를誘拐
逃走計劃타가遂發覺
순천의어떤리발사가

평남순천군읍내(順川郡邑內)료리업 순흥관(順興館)에잇는창기서국화(徐菊花)(十九)와작년륙월부터 사랑의단꿈을니어오든 동읍내순미리발관(順美理髮館)에리발사로잇든 김의연(金義淵)은 평양유곽근처에서 창기소개업을하고잇는 송모(宋某)와 관련을맺커가지고 권긔서국화를평양으로 다려가 자긔와동거한다는 구실을권한하며 실상은 평양모유곽에 팔넘기려하야 송모로부터 현금오백사십원을 가지다가 서국화에게 건니면서 증서를밧되 그증서의 내용에는 서국화가오백사십원을 몸갑으로밧고 삼년간창기노릇을 하여준다는 계약서를써노코도 서국화와는 맘하기를 너와나와가티살면서『나까이』(仲居)를사다두고 료리업을하자고하야 여러가지로 속혀가며 가진애를쓰다가 순흥관주인에게발각되여 지난삼일에 자취를 감추어 버리엿다더라(순천)

論山에서도 自働車顚覆되어
한명이무참히참사햇다 蘇生햇다가絕命

충남론산양촌면 채광리 뒤고개(忠南論山郡陽村面采光里)에서 지난칠일오후 한시경에 동군련산면청동리 리길래소유 화물자동차가 전주 방면에서장목을만여짜이나 실고 오다가마침제동긔(制動機)에고장이 생기어서 퀄벼진 낭여러 지로를의로던복되어화주전주군운선면상선리강홍선(貨主全州郡雲仙面長仙里姜鴻善)(三二)은장복에치어서일시는소생하얏스나 필경 동오후십시삼십분에사망하고운전수리길래(李吉來)(三三)외조수임명도중상을당하야 이십여일의 치료를요할모양이 라는데강경 지청의구보뎐검사(久保田檢事)와강경경찰서의 권사법주임(權司法主任)은곳시현장에 출장하야 방금검증중이라더라(강경)

漢江採氷도
일본이독점

이번겨을에도한강물이얼어서스케틩하기에 어름우에사람이 덥히고 한편에는오는녀름에 녀름이고 더위에복개는사람들에게씌원한칭량제(淸凉劑)로쎄가나게쓰일어름캐기에 밧논다 더욱금년에는 과후가 순료로와서어름도 작년에비하면 대단히 품고두거워서지난여일부터지의 채빙량중에 대부분은일본인의회사나 개인이 만코 조선인으로는지석윤(池錫允) 한사람이 캐인이백륙십도밧게업다는바한강에어름조차전부일본사람의손으로공급된다더라

◇學友會新年會

재동경조선 류학생학우회(在東京朝鮮留學生學友會) 주최의망년회는 지난 십이월이십구일오

高麗 藥酒

全鮮酒類品評會高等賞受領

特約店募集

高麗釀造場 太郎

平安水組 防訴抗辯訴訟
오는십륙일에개뎡키로결뎡

조선사법부(司法部)와 행정부(行政部)의 중대문데인 평안수리조합(平安水利組合)대청과호지조(城崎虎之助)의광업권소송(鑛業權訴訟)에대한 방소항변(防訴抗辯)의 소송은 작년칠월평양디방법원에서 조합측이 패소한이래 평양복심법원에 공소를데긔하야 연긔를 거듭한다함은긔위 보도한바 어니와 어사건은오는십륙일평양복심법원에서영도부장(永島部長)주심하에개뎡하기로되엿다는바조합측으로는평남디방과장공원계(豆元啓)조합공사장부업자소사충행(小寺忠行)량씨가출뎡할터이며청구의대리인으로는 경성수야(水野)평양삼포량변호사가출뎡하리라더라

渡船證明偽造
팔어먹다발각

시내공평동삼번디 로흠명(盧欽銘)(三二)은 부산부영주동(釜山府瀛州洞)칠십이번디 안종화(安鍾化)(三四)와 서로 공모한후 부산수상서(釜山水上署)에서 발행하는 일본도항증명서(日本渡航證明書)를수백매나위조하야 작년이월경부터 일본으로 벌이하려 가고자 부산에와서 도항증명서가업서 가지못하는 무지한로동자들에게 한장에이원 혹은삼원식을바다먹고 팔아먹은사실이 발각되어 권긔로흠명은 시내종로서에 데포되어 엄중한취됴를밧는중이며 안종화는 다른사건의혐의로 수일전에역시부산서에데포되엿다더라

竊盜한商店員
절도죄로 ◇鍾路署에被捉

시내장사동일백사십사번디(長沙洞)박영대(朴永大)(二三)는시내종로이뎡목팔십오번디(鍾路二丁目) 동덕사(同德社)에뎜원으로잇스면서 작년 이월경부터상뎜의물품을 절취하야 다른데밀매한사실이발각되어팔일오후네시에 종로서에 인치되어방금엄중한취됴를밧는중이라는데동피해액은약사 백원가량이라더라

朝鮮武道館 冒寒練習開催
劍道柔道共히

市內苑洞朝鮮武道館에서는年例에依하야劍道柔道冒寒練習會를開催하야青年의修養과鍛鍊을가장치운冬節새벽에嚴行하려한다는데이모든의成績은每年向上되여간다하며 今年에는六七歲以上되는男女幼年들이例年보다만타하며會員以外라도劍道冒寒練習에參加케하야누구던지當日參席함을許한다하며時間과期日은左와如하다

劍道時間은午後四時半부터六時까지

柔道時間은上午五時半부터六時까지

期日은一月十二日부터(四週間)

籠球聯盟戰
十二日夜青年會서

昨年十二月中旬에맛을마치지못하엿든中央基督敎青年會主催第二回籠球聯盟戰의第一部培材對鄕觀決勝戰을來十二日午後七時부터同館室內運動場에서擧行할터이라는바第六位同率六位決定戰인二高對中央戰도同夜에연다더라

林巨正傳 (44)
碧初 洪命憙 作 夕影 安碩柱 畵

八、상경

그날부터 몃칠동안 주삼의집에는 치하(致賀)하러 오는사람이 문이메이엇다 주삼의결지는 말할것이업고 평일에 왕래가업든 량민까지도만히왓고 한번온사람은 말할것이업고 두서너번은사람까지도 적지아니하엿다 그중에녀편네들이 만히와서 웃방에는 늙은녀편네 젊은녀편네가 사오인 칠팔인식 항에몰려안질때가 흔하엿다 말하자면한동안 주삼의집웃방이 동네녀편네의 도회청(都會廳)과가티 되엇든것이다 녀편네가모히면 종작업는 잔소리가만타

『여보떠님을빼며무슨치성(致誠)을드렷소?』

『이집떠님가튼딸은 열아들로 박구지아니 할딸이니까 무슨치성이든지 드리셧겟지』

『백일동안 북두칠성님께 지회수를 올리셧소?』

『백일동안 산천긔도를올리셧소?』

『기린산(麒麟山)신령님이 령금하시답되다 그려』

『산신령님이 부처님만한가요 천불산중텬사(千佛山中天寺)부처님은 참말령금 하시답되다』

『령긔령긔령천아 날라가는학선아노구메진상내딸아를들어보지못햇소? 기린산가고 천불산가는이 꼿섬(花島) 사당집에 노구메진상이 첫재지요』

이러케 치성이야기가 한바탕벌어지기도하고

『여보 떠님을빨때 무슨태몽을어덧소?』

『주사댁떠님가튼 딸을낫는데는태몽도 정녕조핫겟지』

『달을삼켜보면 귀한딸을난는답되다』

『뱀은아들이고 구렁이는딸이랍되다 그려』

『가락지도딸이래요』

『가락지뿐인가요 구멍잇는것은 모두가딸이지요』

『웃동네간난이어머니는 간난이밸때꿈에 쌍동밤을 따먹엇더라오』『쌍동밤가지고야 숙부인딸을낫수잇소』

『그래도간난네는 간난이가나며집이늘기 시작햇답되다』

『룡호(龍湖)ㅅ댁네는 룡꿈을우고 아들을나서 귀히된다고떠들더니 그아들몽룡(夢龍)이가질알쟁이가 되어서 부모의걱정만 시킵되다』

이러케 태몽이야기가 한판을짜기도하얏다 수선스러운 녀편네는머리ㅅ방에 가만히 들어안젓는봉단을 또처가서 얼골을드려다보며

『마님을바쳐떠니 얼골이친보담화하구려 사내로나서 령감을맛칫드면 종조를번햇나』

하고정이 똑똑덧는뜻이 봉단의손목을 잡으며

『서울은언제가오? 한양천리한번가면 다시보기 어려우니여긔잇는 동안이나 자주자주맛납시다』

하고수다를떨엇다 이러케수선한몃칠동안 봉단이는 청가시고귀찬하서 얼른서울로 가고십흔생각뿐이더니 그뒤에는 부모를떠날생각과 서울가서 지낼생각이슬품과걱정으로변하야서도리혀하두라도 고향에더 잇게되기를바라셧다 이리하야 별로서울괴별을 기다리지도 안는중에서울하인이 도착하얏다 주팔이가리승지의 편지를보고 서울사정이 급한모양이니 하루밧비 떠나야한다고 재축할뿐이 아니라원이라승지의 칭으로 치행절차를차려보내며 곳떠나라고 말하야봉단이는 할수업시 총총히 고향을떠나게 되엿는데 떠는발서동지ㅅ달 초생이라 흰눈은들에덥히고눈우에 찬바람은 칼날가티매서웟다 주삼이가

『이치운때혼자도 아닌사람이엇지가겟느냐』

걱정하니 주삼의안해는

『집거나덥거나 갈사람은어서가야지』

하고주삼이가

『보교안바람에발이 실여서걸어가는것만도못할걸』

걱정하니주삼의안해는

『솜두둑이둔 보선을신겨보내면고만이지』

한다이러케주삼은걱정만하고단니는데 주삼의안해가 치행하는일을이것저것모다 보살피고봉단이가 눈물을흘리며 하직할때까지도 어서보교를 타라고씩씩하게굴다가 봉단이가 보교안에들어안고 동네녀편네가 둘려선중에 교군군이 보교를메고삽작문밧그로나갈때는딸하나을생각도아니하고 봉당에 주저안저한바탕울음을 내노핫다 주삼이와돌이는오리가량이나 딸하와서주삼은

『잘가거라래년봄즘한번가마』

하고돌이는

『이담에가거든외대나말게』

하고봉단과작별한뒤에각각배행하는주팔이도 작별하고 돌아갓다 주팔이는머리를 수건으로동인우에 패랭이를 제켜쓰고동저고리바람에 집신감발하고 서울서나려온 하인과함께 걸어서보교뒤를따랏다

萬雷의轟音과함께堂堂히斯界에君臨하는二大勇將!!

프스트내숀엘超特作文藝大映畵

第七天國의후랭크쎠자시一生一篇의大力作

【椿姬】의노마달마치孃決心의大力演!

世界唯一 珠玉的名畵!

絃歌소리고紅燈은들니는歡樂의그늘속에숨이여 無情한人世에 눈물지우는 薄命한女性의 半生의記錄이요 눈물서리운 唯一의紅情詩篇이나 滿都의人士여! 鑑賞하여주사이다

觀覽料 階上 大人八十錢 小人四十錢 階下 大人五十錢 小人三十錢

其他 大活劇 青春의奮鬪 (全七卷)

名畵殿堂 朝鮮劇場

名畵를求하시는분은雲霧갓치모혀드사이다再得키어려운二大作品

◇파라마운트社超特作 劃時代的大作品 空中의大激戰! 地上의大戰亂!

世界를風靡한이巨彈!

날개를凌擬하기果然數萬培!

巨匠월리암웰만氏畢生의大作品!

猛將케리커리구바氏決心의大奮鬪!

戰爭과戀愛의大繪卷은이것이다

名畵를求하시는분이면긔어히보시라!

이두篇의傑作을못보시면참으로후회를금치못하실것임니다

歐米經濟十年史 (六)

洪性夏

그러나獨逸의犧牲조아만으로되려타리아의犧牲下에致富하엿섯다또佛蘭西側으로도占領費用에比하야効果가無하얏다 그러고獨逸의消極的抵抗의裡面에는英國이잇섯다는것이다 그럼으로一時는英國資本의援助에依하야佛蘭西와武力的對抗까지생각하엿든것이다 그러나로이드●쪼ㅣ지의不確定政策에代身한保護黨의보나ㅣ로ㅣ의政策도否認資本의利害가錯綜한關係도잇섯지마는佛國과抗爭을避하야 第一近東에잇서서自國資本의勢力을進展코저하야嚴正中立을하엿스나 佛蘭西는英國의생각대로는움지기지아넛다 그러고루ㅣ일占領이一時英國의重工業에活氣를돌게하엿스나 英國은工業品의購買者를失하게되여 貿易上大打擊을受하엿든것이다 그래서英國은獨逸로하여금 經濟的破壞下에잇게하는 同時에獨佛鑛業의合同을妨害하얏스며 獨逸이分解되어 佛蘭西의帝國主義組織下에併合되는것도 妨害하엿다 이것은英國의資本家的帝國主義가獨佛의資本主義를 抑壓하려는까닭이다 이에英國政府는表面으로一九二三年八月十一日附로佛白兩國大使에게公文을交付하고占領의無益함을忠告하얏다 그公文의 一節에依하면

佛蘭西는英米兩國에對한自國의債務에 相當한金額을獨逸에要求하는外에다시最少限度로 二百六十億金馬克을要求하고잇다 이要求을充足하고다시賠償總額인 千三百二十億金馬克의要求를固執한다면獨逸從來의 消極的抵抗에繼續하야今後적어도五十六年을繼續하야 루ㅣ얼地方을占領하지안코는안될것이다

라는것이다 所謂五十六年間의數字上測定은 獨逸人의反抗精神乃至歐米의平和를考慮치안코것이다 그럼으로獨佛의永久的鬪爭을意味한것이라고볼수잇다

獨逸은 消極的抵抗이結局獨逸國民의生活을窮迫케한失敗의政策이엇섯다는것을쉬트레제ㅣ만當時首相에依하야聲明되고 聯邦會議에聯胸한結果 登九月二十六日에ㅣ벨트大統領의名義로써 抵抗中止를命하는 公文이루ㅣ얼地方에發布되고 消極的抵抗은中止되엇스나 佛國은依依히 占領을繼續하엿다 占領이 繼續이되다할지라도 何等所得이잇섯든것은아니다 占領으로因하야 互顯의軍事費 支出하게됨으로 法貨의 價格은急落되고 一方으로 獨逸勞動者의叛逆은 革命的行動에至하게됨에 英佛의쏘조아지는恐怖症을품고 米國銀行團에救助를乞하게되엇다 포앙카려와保守黨의 大陸政策은 米國金融資本의大陸支配를呼訴하엿다 則從來의佛蘭西의賠償政策과獨逸의分割代身에 英米의利益에잇서서새로운國際的解決이勝利를得하엿다 이에吾人은老練한英國의資本家的帝國主義의政策에對하아慴服을 感하면서도 感嘆할에至하기까지 縱橫無盡의 手段으로 恒常自國의 資本家的帝國主義發展을 圖謀하고잇다

米國金融資本의歐羅巴支配! 이것은一九二四年「쏘조아지의第三黨」인英國의勞働黨과佛蘭西의左黨聯合에依하야實現되엇스나 이것이所謂또ㅣ쓰案이다

昨年度의 朝鮮對外國貿易 ◇一億五千三十萬圓

昭和三年中의朝鮮對外貿易은 (單位千圓)

輸出	三二、一四九
輸入	二一八、一五一
合計	一五〇、三〇〇
入超	八六、〇〇一

으로二年中의實績에比하면輸出은四百一萬五千圓輸入은四百二十萬七千圓의增加오入超額은昨年八千五百八十萬九千圓에比하야十九萬二千圓의增加이다各港別로示하면如左

港別	輸出	輸入
仁川	四、一六一	一九、五二〇
京城	三二一	四、九五四
群山	八二一	三、一六七
元山	四四二	八、四七一
淸津	一、五五三	一、一八五
雄基	一、四一六	四〇
會寧	二、四九〇	四〇七
釜山	一、二四八	一〇、四四五
木浦	一、二二一	二、三一一
大邱	六五	七八六
新義州	二、四三六	四四、九九〇
龍岩浦	七七四	一、二五五
鎭南浦	九七三	五、一九〇
平壤	五、三七五	八、九一一
其他	一、六八二	六、五一二
合計	三二、一四九	二一八、一五一

京城局과組銀의 手形交換增加

京城郵便局과京城手形交換所組合銀行과의客年十二月中手形交換取扱高는京城局側持出口數八百八十九口金額六百九十四萬八千百四十八圓、又銀行側持出口數二萬二千百九十九口金額千百三十五萬二千百七十二圓인데此를昭和二年同月과比較하면京城局側持出口數四口減少오金額은此

砂糖共同販賣에서 朝鮮은除外될듯 糖價는압흐로高騰된다

砂糖協定은八日에成立되어朝鮮도此에參加하얏스나共同販賣에는朝鮮은除外될模樣인데其理由로는

一、朝鮮은日本과全然事情이相異한事

一、朝鮮은日糖、明糖의勢力範圍에잇서서一般의共同販賣에加入할必要가無한事

等으로朝鮮의砂糖市勢는目下不一定하나協定에依하야生産數量을制限하게된故로漸次强調이리라고하더라

都市金組도 土曜半休 村落은從前無異

京城、仁川、釜山等銀行과特히密接한關係가잇는地方都市金融組合은銀行이土曜半休를實施하야

全朝鮮 預金貸出概況 十一月末現在

京城手形交換所調査‖十一月末現在全朝鮮預金貸出高及各道別預金貸出高는左와如하더라 (單位千圓)

地方別	預金	貸出
京城組銀	八七、三三四	一三三、一四三
仁川組銀	八、六六八	一五、八七五
釜山組銀	二七、三三二	三三、三四四
平壤組銀	一〇、〇五五	一五、九九五
元山組銀	四、三三七	一七、三四三
大邱組銀	八、三四〇	一七、九五一
木浦組銀	三、三九八	二、五八六
群山組銀	二、九六一	一、三九九
鎭南浦組銀	三、四三六	一三、三三六
京畿	七四、四〇三	八七、六六九
忠北	三、九三八	六、三三六
忠南	八、〇三九	一六、三六三
全北	七、一九三	三三、一六六
全南	四、四九七	一五、五三七
慶北	二、四三〇	六、八五五
慶南	六、一〇七	一九、一〇五
黃海	三、六三四	八、三〇八
平南	二、二二	一、〇二二
平北	四、九九七	一三、七三六
江原	二、〇四四	二、九七二
咸南	二、八三三	三三、九四九
咸北	六、三三八	八、一八三
合計	二六六、一四九	三九〇、七九二

로預金은前年同期에比하야二千六百十三萬圓貸出은千二百六十一萬五千圓의增加이더라

期米

仁川期米 十日

	昨後止	今後止	比較
當限	二五、七〇	二五、八九	一九高
中限	二五、八〇	二五、八八	八高
先限	二五、八六	二五、九五	九高

前場軟保

昨後場阪地二十九圓〇一錢止와共히二十五圓八十錢에場을止한當市場은今朝에入하야阪地二十八圓九十八錢인九圓案慮의三十低를據하고二十五圓七十一錢인九丁低로引場을謂한後七十九錢으로返戾하엿다가阪地九十四錢으로低移함을관아六十九錢의最新低價를示하더니結局阪止九十九錢의反高을入하야更히七十九圓으로昻騰하야場을止하니高低의差는十丁이며阪仁의鞘는三百二十丁이더라

一節	二五、九六	二五、七一
二節	二五、八四	二五、七四
三節	二五、八四	二五、七八
四節	二五、八五	二五、七八
五節	二五、七九	二五、七二
六節	二五、七八	二五、六九
七節	二五、八三	二五、七四
八節	二五、八〇	二五、七七
九節	二五、八四	二五、七八
十節	二五、八六	二五、七九

아즉도 賣賛成이可乎

本年의事情은未曾有의古米壓迫으로例年과의正反比의狀態를보하야新春勢頭에春高關의氣分이少毫도無히急轉直下로百餘丁을보기조케瓦落하엿다果然此中間線에서如何히策戰하여야할지兩陣頭에는疑雲이罩鎖하야去處를確斷하지못하는模樣이나그러나阪地는二十六圓臺를突破하고當地는二十九圓臺를突破하고當一服商勢를帶하야敷段의反撥을示할듯하고도져우一、二十丁의返戾에止할뿐으로反히新低價를演出함을보면相場그自體가아즉도低落의餘地가有함을暗示함과如할뿐아니라米價의原動力을舍有한正米가依然軟態를버서나지못함을보아賣賛成이可할듯하다고亦云云

米豆餘話

▲二十六圓臺를蹴破한後一段反撥을示할듯하더니反히軟態에傾한다아즉도더低落의餘地가有함을暗示하는듯한걸▲그러나百餘丁의瓦落을告한後임으로賣方도腰入的行動을加하지못하고中途斷踏하는光景을보면그다지暴落도업슬모양▲그러나買方으로보는古米威壓에遮斷되어또한勇敢을發하지못한으로暴騰도亦難期이잇슴으로當分此邊에서稍高稍弛로保勢를支續할지도亦未知▲그런데賣方은아즉도二限은判段의瓦落을見할것으로豫測하는모양이나그러치만어느程度까지返戾한後에低落할지未知임으로警戒치안흘수도업다고▲그리고買方의企待할바는政府의買上或은買榮의發表又는古米의一掃等硬材박게업는즉相當한日時를要하여야할模樣

古米整理外는 反撥亦是難期

昨今相場은各地共히百餘丁의暴落을告한後임으로찰아리利退할지언정新規賣物은警戒치안흘수업는現象이나그러나買方의防禦勢力이疲弊할뿐아니라相場의그自體가頭重하고正米의實勢가軟한態에陷함으로問題의古米가整理되기外에는到底히反撥할餘力이無할리라한다果然此邊에는賣方의誘因도不無하나買氣도또한阻害되어잇슴으로似而非的의形勢로어느程度外지의低價를示現한後에政府의買上或은買榮等의發表를受하야不意의爆騰을告

貿易入超增加

輸出四千三百七十二萬九千圓 輸入五千四百四十五萬四千圓 入超一千七十二萬五千圓

하지안흠가한間聽도잇다何如間挽近西國의情勢로보아서는寧히後斷할지어정實進하기는時期尙早일듯하다고云云

後場小戾

後場은亦是保合인二十五圓七十五錢으로初付後八十五錢外지反戾하얏다가結局八十九錢으로小戾하야場을止하니高低의差는十四丁이더라

一節	二五、七六	二五、八三
二節	二五、八三	二五、八九
三節	二五、八三	二五、八六
四節	二五、八三	二五、八八
五節	二五、八八	二五、八八

大阪期米

前場

寄 當	二六、〇二		止 當	二六、〇三
中	二五、九四		中	二五、九二
一節	二五、九六		六節	二五、九二
二節	二五、九六		七節	二五、九二
三節	二五、九七		八節	二五、九四
四節	二五、九六		九節	二五、九六
五節	二五、九六		十節	二五、九六

後場

寄 當	二六、〇四		止 當	二六、〇七
中	二五、九〇		中	二五、九八
一節	二五、九〇		四節	二五、九八
二節	二五、九七		五節	二五、九七
三節	二五、九六		六節	二五、九六

大阪氣配 二十八圓九十七錢

各地期米

	前場	後場
東京	二六、〇五 二六、〇一	二六、八一 二六、〇六
兵庫	二六、〇〇 二六、〇五	二六、〇〇 二六、〇五
下關	二六、〇五 二六、〇五	二六、〇三 二六、〇三
桑名	二六、〇六 二六、〇六	二六、〇三 二六、〇三

各限俵合

	前場	
當限 賣方	○三〇〇	二〇〇〇
買方	○三〇〇	二〇〇〇
中限 賣方	三〇〇	〇〇
買方	三〇〇	〇〇
先限 賣方	二〇〇〇	二〇〇〇
買方	二〇〇〇	二〇〇〇
出來高		

	當限	中限	先限
賣方	○三〇〇	○五〇〇	○三〇〇
買方	○三〇〇	○五〇〇	○三〇〇
取組高	二三〇〇〇	二七〇〇	一七〇〇〇
帳入價	二五、七〇	二五、八〇	二五、八六

合計 三五七〇〇石 累計 三六六四九〇〇〇石

仁川現物市場

同 玄米三等	二五、九〇〇
四等	二五、四〇〇
無檢査米	二二、〇〇〇
一等精白米	二七、二五〇
在來正租	七、二五〇
改良正租	七、四五〇
龍山大豆	一七、六〇〇

大豆

長湍大豆	一七、六〇〇
金川大豆	一七、三〇〇
海州大豆	一六、四〇〇
天安大豆	一六、〇〇〇

賣買不成

三期共히賣買不成으로場을止하엿다

株式

京取市場 十日

京取短期取引

株名	前寄	大引	後寄	大引
京取	二三二〇	—	—	—
朝新	二三二〇	—	—	—
大新	八二七〇	—	八二七〇	—
東新	一五三三〇	一五三五〇	一五三五〇	一五三六〇

前場閑散

京取 保價 東新 一〇低 大新 四〇低

低迷徨彷裡에 依然商情不冴

今朝前場亦大阪低迷와人氣不冴로東新百五十三圓三十錢寄後三圓丁이잇슴後五十錢大引이고大新은八十二圓七十錢寄一本이오京取는二十二圓二十錢寄一本이더라

前場諸株步調

▲京取 二三二〇— ▲大新 八二七〇— ▲東新 一五三三〇—一五三四〇—一五三五〇—

相場前途一考

低價暴落會後畢竟一大瓦落이잇은相場은昨今에至하야多少展足을示하고잇스나人氣는不冴하고다만金融緩慢이라는것을背景으로한預金利下企待인微溫的材料로買方이策動코저하나一般材料로보아도政局이아즉未知數에屬하야고日中間題와金解禁이란兩大材料가買方의頭上을依然壓迫하고잇는等四圍事情으로考察하야

賣買兩方警戒

로積極的進出은何方이든지取할수업는만큼相場은保合裡에閑散하게되어가며東新百五十四圓臺를中心으로小幅値動이生할뿐으로依然彷徨하는바인데이케相場의前途를一考한다면아모리하야도今年上半期中에는買하야妙利를得하기가가장難할것갓다그러나兩間題가一掃되고또한

政局安定時期

에入한다면多少材料가出할것가틈으로그時期에入하야金解禁의斷行後財界가安定되고物價가低落되고다시一般景氣回復의本道로入하는傾向을現著히보이게된다면相場도此에伴하야眞實된立直이잇슬것가트나此는前途遙遠한問題오目前으로는亦是低價持續이오買하야好味를보지못할것가튼觀察이得當한것갓더라

長期乘替

‖左記長期株의乘替商內가잇섯더라

▲京取二十三圓丁 ▲大新八十三圓六十錢丁

後場寂寥

大新 保價 東新 一〇高

付價三本뿐인 寂寥閑散商內

後場은上旬貿易入超增에도無關인保合閑散商樣으로東新百五十三圓五十錢寄와六十錢大引二本이오大新은八十二圓七十錢寄一本뿐이엇더라

後場諸株步調

▲大新 八二七〇— ▲東新 一五三五〇—一五三六〇—

大阪短期株式

	前寄	大引	後寄	大引
大新	八三二〇	八三四〇	八三三〇	八三二〇
鐘新	二四〇〇	二四六〇	二四五〇	二四六〇
日魯	六五二〇	六五四〇	六五三〇	六五二〇
東新	一五三八〇	一五四〇〇	一五三九〇	一五三八〇

出來高

▲長期合計 累計 一一一〇〇
▲短期合計 累計 五二三五〇〇

東株代引算定日步 (九日分)

株名	取組	大引	算定	日步
京取	二〇〇	二三〇	二三〇	九
朝新	三三〇	三三三	一三〇	元
大新	八三〇	八三五	公	元
東新	一五二〇	一五三〇	二〇〇	五〇

大阪短期步調

▲前場大新 八三二〇—八三三〇—八三四〇
▲前場鐘新 二四〇〇—二四五〇—二四六〇
▲前場日魯 六五二〇—六五三〇
▲前場東新 一五三八〇—一五三九〇—一五四〇〇
▲後場大新 八三三〇—八三二〇—八三〇〇
▲後場鐘新 二四五〇—二四六〇
▲後場日魯 六五三〇—六五二〇
▲後場東新 一五三九〇—一五三八〇

大阪長期株式

株名	前寄	大引	後寄	大引
鐘紡	二六〇五〇	二六一〇〇	二六〇五〇	二六〇五〇
同新	二四六〇〇	二四七〇〇	二四六〇〇	二四六〇〇
大株	二九七〇	二九八〇	二九七〇	二九七〇
同新	八四三〇	八四四〇	八四三〇	八四二〇
日魯	六五七〇	六六〇〇	六五八〇	六五七〇
日窒	二五五〇	二五六〇	二五五〇	二五五〇
東新	一五四〇	一五四〇	一五四〇	一五四〇
郵船	一〇一〇	—	—	—
同新	一三〇	—	—	—

對外爲替 (鮮銀建値)

倫敦	一志十片八分五
紐育	四五弗四分三
上海	七一兩八分七

海外經濟

倫敦銀塊	二六片八分三
英米爲替	四弗八仙三分三
米棉	五十五錢高
印棉	十錢低
스지ㅣ듸	一六三弗八分三
아나끈다株	二一弗二分一
紐育銀塊	五七仙八分三
對米爲替	四五弗八分五

綿絲

大阪三品

	前付	前止	後付	後止
一月限	一五二〇	一五二〇	一五三〇	一五三〇
二限	一五四〇	一五四〇	一五五〇	一五五〇
三限	一五六〇	一五五〇	一五七〇	一五七〇
四限	一五八〇	一五八〇	一五九〇	一五九〇
五限	一六〇〇	一六〇〇	一六一〇	一六一〇
六限	一六三〇	一六二〇	一六三〇	一六三〇
七限	一六四〇	一六四〇	一六五〇	一六五〇

橫濱生糸

	前場	後場
當限	一三六〇	一三六〇
先限	一三七五	一三八〇

延取引

群山

賣買高一萬二千二百石

	寄付	前止	高値	安値
○十三等	二四、五〇	二四、五〇	二四、六〇	二四、五〇
ロチ三等	二四、四五	二四、四五	二四、五〇	二四、四五
一中	二四、五〇	二四、四五	二四、五〇	二四、四五
一末	二四、六〇	二四、六〇	二四、六五	二四、五五
二中	二五、〇〇	二五、〇〇	二五、〇五	二五、〇〇
二末	二五、一〇	二五、一〇	二五、一五	二五、一〇

大邱

賣買高一萬九千五百石

	寄付	前止	高値	安値
穀良	二五、一〇	二五、一〇	二五、二〇	二五、一〇
神力	二四、八〇	二四、八〇	二四、九〇	二四、八〇
一中	—	—	—	—
一末	—	—	—	—
二中	二五、三〇	二五、三〇	二五、四〇	二五、三〇
二末	二五、四〇	二五、四〇	二五、五〇	二五、四〇

釜山

賣買高二千二百石

	寄付	前止	高値	安値
穀良	二五、二〇	二五、二〇	二五、三〇	二五、二〇
神力	二五、〇〇	二五、〇〇	二五、一〇	二五、〇〇
一中	二五、三〇	二五、三〇	二五、四〇	二五、三〇
一末	二五、四〇	二五、四〇	二五、五〇	二五、四〇
二中	二五、五〇	二五、五〇	二五、六〇	二五、五〇
二末	二五、六〇	二五、六〇	二五、七〇	二五、六〇

京城綿糸布市勢

▲布

太極星	三星	不老草	山人蔘
三神山	鷄龍	三A	人蔘
大A	金剛山	長鼓	蓮花
長鼓	二〇、〇〇	螺口	一四、〇〇

▲綿絲 二八、〇〇 ▲ 花 [illegible]

▲粗金布 十、〇〇 ▲晒木綿 一二、〇〇 世紫蔦 九、〇〇

飛鳥(大手) 一二、〇〇 天女 一二、〇〇 竹 二、〇〇 金 [illegible]

朝鮮日報社京城販賣所 電話光化門一八七番

資本金 貳百萬圓也 積立金 六拾八萬圓也
京城府南大門通一丁目一番地
株式會社 韓一銀行
電話長光化門三五〇番 振替口座京城五五五八番
頭取 閔大植
支店所在地(南大門、東大門、西大門、寬勳、江景、群山、元山、咸興)

創立明治三十二年 倉庫業兼營
京城南大門通二丁目百十一番地
株式會社 朝鮮商業銀行
頭取 朴榮喆 副頭取 和田一郞
支店 京城鍾路、同南大門、同東大門外、同本町二丁目、同本町四丁目、龍山、仁川、平壤、利川、淸州、群山、釜山、元山、濟州、沙里院、平康、同大同門、鎭南浦、統營
出張所 新義州